民國日報

THE REPUBLICAN DAILY NEWS

中華民國十五年三月九日（即舊歷正月廿五日）星期二

電話四千八百十六號

第三千六百三十一號

今日三張售大洋三分

定報章程：全年九元半年五元三個月二元七角歐美各埠全年二十元半年十元二元以上均照大洋計算寄費在內郵票九五折計算

廣告刊例：▲特等新聞下端五行起碼每日每行四角五分　▲頭等二行起碼每日每行　▲大洋一元四角　▲後幅三行起碼每行八角　▲短行每字一分　▲英寸二方寸起碼每寸每日五角

本館開設在山東路（即望平街）D字一六三號

本報啓事一
本報今日續刊孫先生紀念週號第二號望閱者注意

本報啓事二
從昨日起所有關於紀念孫先生週年之廣告移登在孫先生紀念週號中

本報啓事三
從昨日起本報原有之覺悟開話停刊一星期十五日起照常發刊

商務印書館發行
國音　國語　圖書　教具

▲教科應用
●國音圖書
實用國音學……三角五分
國音學講義……四角
新著國語發音學……九角
高元國音學……五角
國音新教本……一角五分
國音新教本教授書……三角
注音字母講義……二角五分
國音字母教案……七角
國音初階……一角
國音淺說……一角二分
國音新說……四角
審定國語學講義……二角五分
英譯國語學講義……四角五分
國語教學法講義……四角
新著國語教學法……七角
國音問答……二角
國語辨音……六角

●國語留聲機片課本（甲四角　乙一元）
●會話
實用國語會話……一角六分
王樸的模範語……三角
國語會話……三角
●文法文學史
中國語法綱要……三角
實用國語文法……二編各七角
白話文文法綱要……二角
新著國語文法……一元
國語文法講義……六角
新著國語文學史……九角五分

▲參考應用
●教具
國語留聲機片（附課本全套八片三十二元）
注音字母練習片附拼音盤（每付八角）
練習國音五彩方木（附說明書）……一元
鑽石國音方木……五角
紅綠練習國音五彩方塊……一盒二角
國語拼音方字……一組八分
國語拼音盤……一角二分
國語速記學講法……二角五分
注音字母數語方塊……一角五分
●圖表
國音字母發音圖……十五幅一元
王璞國語發音圖……十六幅一元
高元國音韵圖形式圖……十六幅一元
國音方字圖解附教法……一盒五角
國音指掌圖……一角五分
國音京音對照表……五分
●字典辭典
校改國音字典……四角
國音學生字彙（紙面三角　布面六角）
白話詞典……二元
國語詞典……九角
國音新詩韻……五角
國語辭典……一角五分
●字帖
注音字母習字帖……二角
白話字帖……六角

學習國語最便最廉之機關
商務印書館函授學社國語科
智識技能雙方並重收效最易

禮無不答
梁鑽先生鈞鑒去歲及今疊接大札論情均悉特承乖青但未知調查可否確實父餘資金多由舊址家中掌管萬勿誤會一髮千鈞事希實行不勝企幸之至毋使若輩日夜焦心此覆　費子勛啓

華商益利汽水公司宣言
汽水一物具消積潤燥渴辟暑滌煩生津等種種功效年來國人漸知注重以中國幅員之廣人口之衆銷場之大需要之殷而於純粹華商組設之汽水公司獨付闕如誠屬憾事也本主人有鑒於此不惜鉅資在國內交通最便利之地方購地建廠并向外洋名廠辦到最新式最精良之機器精選優美原料聘請專門技師製造各種汽水規模宏大品類衆多足供全國需求不虞有所匱乏現已工程告竣不日出品謹請各界嘗試品評精確比較方知本廠注重衛生配料適合品質優良滋味可口實足與外貨媲美惟願女同胞熱心提倡鼎力揄揚如有不週之處尚祈進而教之國貨前途庶乎有豸謹此宣言仗希公鑒　創辦人許廷佐謹啓

總寫字間及發行所百老匯路閔行路口　廠址華德路八十三號　電話北一百三十九號　一百四十號

遠東醫院合併聲明
院長楊紳醫學士以事務紛繁不克兼顧所有遠東醫院一切用具併入亞東醫院訂於三月八日（即陰歷正月二十四日）開幕一律送診　院址南市滬軍營外馬路三六三號電話南市一三二號

上海學生十三四期合刊暨中山先生紀念特刊出版了
合刊內容：反吳宣言，短兵四則，反對吳佩孚奉張反攻國民軍（榮簡），無產青年怎樣去幹社會運動（楊賢江），學校公有論（澤鴻），決心與痛心（克述），五卅後之上海學生序言（楊賢江），各校通訊文藝（地獄的裏邊，江邊，一生）會務報名，宣告宏才大學高中部同學，為反對滬案重查結果告各校同學，紀念中山先生告上海民衆，紀念我們的領袖（澤鴻），中山的精神（高爾松），中山先生死後的一年（榮簡）紀念中山先生聲中帝國主義之封鎖廣州問題（季女），懷中山先生（炎子）　上海學生聯合會啓

立達學園　藝術專門部　中學部　續招男女插班生
（級別）初中一二三年級高中文理兩科一年級藝專繪畫圖案兩系三科一年級初中補習班（程度相當于新制小學六年級下學期）（考期）陽曆三月十三十四兩日上午九時起在本學園試驗（報名）即日起至考試日止函索學則及招生簡章須附郵票一分（校址）上海江灣車站南首

建國學校續招新生
本校現定於三月八日開學并於九日十日及十三十四日再舉行第三四次特定入學試驗續招初中及高中各級男女新生志願入學者報名從速即遠道來書得隨到隨考（附告）凡相當學校轉學及教會退學學生納費考試均可優予通融（章程）函索即寄　校址上海法租界呂班路　董事長孫科　校長周佛海

中國唯一之大周刊　國聞週報　第三卷第八期
（社論）中國今後之外交（布雷）●時評●中山逝世周年紀念悼辭（慎予）土匪之勝利（子寬）日本紡廠工潮何其多耶（心冷）代表一個陳腐的思想（王恢）各方面之時局形勢與人物（政之）浙人佳饑之一九二五年（受百）列寧論（利波譯）國內外一週間大事紀（公展）詞（宣南客）匪窟餘生記（受百）強盜文學（ＬＭ）評神州新片「道義之交」（心冷）體面攸關（第二回）（葉小鳳）辭職以前（陳蘇）每期一角五分全年五元　發行所上海山東路二〇

上海三民公司出版新書
于右任先生題
孫逸仙傳記
美國林百克原著　徐植仁譯　陽歷三月八號出版　定價一元　特價七角　郵費五分　預約
全書要目如次　原序　譯者序
諸君請即憑券至原預約處取書
▲第一時期—一八六六至一八七九—早年的中國生活、翠亨
東　正直的父親　纏足的母親　命名和住址　幼年遊戲　三字經　向陽的廣
故事　官吏和人們　三弟兄　自契　幼年的真理搜求者　第一次的改造試驗　水盜
桎梏中的教訓　中國即世界　大哥　大哥從火奴魯魯歸來　鐵船渠教訓
海葬的教訓
▲第二時期—一八七九至一八八三—火奴魯魯的旅居、火奴魯魯　夏威夷
▲第三時期—一八八四至一八八六—香港的旅居、皇家學校中的英國勢力　藍谷神像　皇家的匪賊　中法戰爭的一
▲第四時期—一八八六至一八九四—中山的職業、職業選擇　廣州醫學
▲第五時期—一八九五至一八九六—二次襲擊廣州衙門　倫敦中國公使館被難
▲第六時期—一八九六至一九一一—進行革命的方法、日本山下區一百號　演說家的中山　靜默和寬恕的中山　中山與黃興
▲第七時期—一九一一至一九一三—二次革命失敗、中華民國第一個大總統袁氏的陰謀
▲第八時期—一九一三至一九一六—袁世凱的死、袁世凱當國時的亡命
▲第九時期—指揮—一九一六至一九二一—在上海的生活　中山主義
▲會計　袁軍的一幕　上海的家庭生活　中山幼時讀書的古廟
▲插圖　孫公遺像　孫公與宋夫人儷影　孫公之子孫　南京陵墓　廣州的署及
總理遺墨（天下為公）　孫氏贈林氏八幅（自幼年迄晚年）　山下區會議圖
▲附錄　孫公年譜　孫公著作一覽表　孫公自傳　校閱後記
▲三民主義　孫公題字　青天白日滿地紅圖案
▲三民主義精義　中山評論集　中山軼事集　中山主義講演集
▲三民書局　本埠即日出版　對於孫文主義哲學的基礎
總發行所　上海四川路秋思威路口九一九號　三民公司
代售處　中華書局　泰東書局　民智書局　西門出版合作社　長沙民治書局
州民書局　福建永定民智書社　南洋廣
外埠函購請寄匯票至總發行所　郵票九五折滿洋一元請寄匯票掛號另加五分

孫中山先生演說集出版
定價　平裝八角　精裝一元二角

中山先生畢生之重大著述為建國方略建國大綱三民主義而發揮以上各書之精神隨時隨地予民衆以各種問題切實的指導者則在先生歷年之演說本書彙集先生近數年之演說稿約二十餘萬言其中分為對黨員對軍政界對學工界對農商界及最近對於時局的主張各門凡已讀先生各種著作者固須一讀此書即對於種種現實問題求一解答者亦不可不急讀此書！

建國方略　五角
三民主義　五角
建國大綱　五分
中國國民黨第一次代表大會宣言　四分

上海棋盤街　民智書局發行
廣州永漢路　杭州清安坊　上海西門口　分店
各省書店均有出售

請君熟計
▲日節數文　終身無慮

儲蓄備緩急，其利僅限於期滿得款，期內猝遇事端，絕無通融、故實際得惠殊尠、不如壽險辦法遠甚、惟國內壽險公司、定例最少千元、似非中產以下之人、不能享此、本公司集資十萬元、與國內名會計師精確核定、頒分甲乙丙三、十五年期滿、保額利向低、利息務厚、分年、半年、及月繳三項辦法、若以丙種月繳三角五分計算、則每日僅一分一厘許、每日省吃捲烟、兩支足資一日保費輕而易舉、旨在普遍、茲列表如後、凡注意社會民生及個人經濟壽考者、請三思而熟計之

上海南京路四百七十二號　中國工商保壽有限公司　電話中央六二三〇九

會計顧問　會計師　法律顧問　寶美大律師　協理劉兆華　協理林雲靜　總寫字間總理室　營業主任李丹

保款分期繳納表

種類	保險金額	年齡	每一年一繳應繳金額	每半年一繳應繳金額	每月一繳（即一年分十二次）應繳金額	滿期
甲種	二百四十元	十五至念五歲	十六元	八元二角	一元四角	四百元
		念六至卅五歲	十七元六角	九元另二分	一元五角四分	
		卅六至四十五歲	十九元二角	九元八角四分	一元六角八分	
乙種	一百念元	十五至念五歲	八元	四元一角	七角	二百元
		念六至卅五歲	八元八角	四元五角一分	七角七分	
		卅六至四十五歲	九元六角	四元九角二分	八角四分	
丙種	六十元	十五至念五歲	四元	二元另五分	三角五分	一百元
		念六至卅五歲	四元四角	二元二角五分五厘	三角八分五厘	
		卅六至四十五歲	四元八角	二元四角六分	四角二分	

江南劉三書例
榜書每字二元一尺以外四元　堂幅四五尺四元五尺以上每尺加一元　屏條三四尺每幅二元四尺以上每尺加一元　橫幅如堂幅例　楹聯四五尺三元五尺以上每尺加一元　扇冊每件二元　碑誌每百字十元　撰文另議　壽屏每幅十元　泥金加半　筆資先付　半月取件　收件處英租界古香室　有美堂

獨立評論　第四五期合刊出版
（時評）對粵關封鎖的感想（孤奮）（君賢）排貨運動的過去與未來（二）（武幹）李甯同袁世凱對詔（孟武）弔李完用（人）　蕭耀南之死（云謂）（論說）革命主體與革命客體（孟武）資本家與勞動者（二）（靈光）（小說）船老板（天風）（雜感）「妙不可言」的廣告（武幹）助軍閥與反軍閥

發行所上海寶山路寶光里十二號獨立評論社　定價每期二分本期四分郵費每期半分全年二十四期大洋四角郵費照加

獨立青年　第三期出版
定價—每冊一角五分全年一元五角郵費本埠一分外埠二分國外四分全卷十二冊照加
發行所—上海寶山路寶光里十二號獨立青年雜誌社

國民會議與國民革命　君賢
宣傳之理論及其實際　懿民
馬克斯主義與國家—評沫若先生新國家的創造　孟武
航業與中國
軍閥官僚之剝奪
中國紛亂之性的說明
我國家族制度之史的考察
現代經濟組織與恐慌
心梭　光華　首春　孟武　維煥　佛海
由共產主義與國家資本之農業　周南
短評（四則）
時事談話（一則）　G. T. A. M.
關於廣東大學及廣州情形
獨立閒話　君賢
籠鳥（小說）　天風
呼蘭源（小說）　雲光
讀者之聲（二篇）　芹右鳴鏘

代銷處　上海四馬路泰東書局　光華書局　棋盤街民智書局　寶山路寶山書店　西門方斜路出版合作社　徐家匯蘇新書社　及各省各大書局

各出版家各團體公鑒
我們抱着傳佈新文化新思潮的決心，受了鼓吹新中國建設的使命，設立了杭州民智書局，如有與我們同調之出版品，本局願極力為之推銷，希賜閱樣份或函示綱要，當即具覆也。杭時壽安坊民智書局謹啓

商務印書館出版　習字帖
▲中文
共和國教科書新字帖　八冊各一角二分
習字帖　第一冊一角五分　第二至四冊各八分　第五至十冊各一角
蒙求字樣　第一冊五分
初級習字範本　第二至五冊各一角　二冊一角五分
範字教材　前四輯各一角五分　後四輯各一角二分
新法行書範本　四冊各二角五分
平民千字課習字帖　第一冊四分
▲注音字母
注音字母習字帖　一冊一角五分
注音字母習字法　一冊一角
▲英文
英文習字帖　八冊各一角五分
簡易英文習字帖　二套各二角
司賓塞爾習字帖　一冊二角
英文習字片　一盒百張二角五分
歷代碑帖墨跡　一百餘種名目詳見圖書彙報
（報44）

初級中學國語文讀本（全書六編完全出版）
沈仲九　工合編
本書有下列各種特色：
（一）所選文章，都是形式良美，內容充實，可以作為文章模範。（二）近幾年來國語文中各作家各問題的代表作，多已選入，讀此一書，可以窺見現代思潮現代文藝的一斑。（三）各種體裁如記叙文，論說文，小說戲劇詩歌等，都已具備，閱者可以從此得着作文的門徑。（四）編次由淺而深，以便閱者循序漸進，最適於教科及自修之用。（五）附錄中學國文教授法，教學國文者都可參攷。

本書定價　第一編七角　第二編八角半　第三編七角　第四編一元　第五編四角半　第六編四角半　照碼八折

初級中學國文教材
記叙文作法講義　孫俍工著　定價七角
作文法講義　陳望道著　定價五角

上海棋盤街　民智書局印行

言論

安福街的賈閣

▲可惜十月二十八日
▲沒有貫澈驅段主張

此次賈德耀的內閣，實在太胡混了，何以竟這樣成立，何以能這樣成立，自然幕背後有許多祕戲。但他們自串演着祕戲，戲而且祕，與我們什麼相干；我只能就台上明戲，斷定這一幕是非罷了。

北京學生會指賈內閣是變相安福系內閣，表面上說不甚像，實質也無甚分別。安福系是一塊著名挺醜的招牌，但國內安福系相伯仲的，不止一個；淸一色的安福系內閣，固然要不得，聯合起幾個與安福系相伯仲的招牌來，由一邱之貉來組織成衆貉之閣，難道便要得嗎？便算衆貉之中，也有不願貉不夠不得已而貉的，如此人禽雜居，難道也要得嗎？

誰不知這種內閣，只是聾塞的耳朵，裝個樣兒，只要前敵軍事一解決，便會烘隆一聲，全推個倒；莫說賈閣，就是段宅，也合在這一筆總賬裏算淸；但就現在論現在，自命爲不貉的，未免太糟糢了自己。猜度這一閣的成立，最大原因，不過是各行敷衍，敷衍各方的原因，不過是勝敗未定，大家獨占不成，大家又不肯向隅。好的！一面在那里槍來砲往，一面又在這里稱兄道弟，這種笑話，自有民以來，沒有鬧過，鬧一次也新奇些兒。

千不是，萬不是，總是容留老段在北京不是。去年十月二十八日北京市民驅段大會成了功，現在北京的局面，斷不至此。持穩重說的，以爲驅了段怕沒有人夠上台，不如留他做個傀儡也好：這個主意，實在打差了。段走了，有了台怕沒人上，市民驅了段，市民便自推上台，有何不可；市民不預備台，別人不許市民上台：這是一差。段祺瑞是不肯做傀儡的，即做也只做左右宵小傀儡，不做別人傀儡的；誤認他做傀儡，而他則借傀儡之名，四面布置：這是二差。

因有這二差，才有這一閣，現在的閣，無異證明了十月二十八日的差。過去的算了，將來日子還多，市民無恙，能再奮起來快快起一次中央的市民革命，民權是奪得還來的。

要聞

孫先生週年哀典（六）

北京之空前哀禮
南京各界籌備忙

北京孫中山先生週年紀念會籌備處在南長街南苑園一號，積極進行定十一日國民黨員赴西山致祭，十二日各界在中央公園公祭，十一十二十三三天，開放天壇地壇先農壇中央公園各地，公開演講三民主義，現已印三民主義淺說孫中山先生及紀念特刊十餘萬份，並編定宣傳隊十餘隊，屆時出發演講，又各街紮牌樓掛燈籠，牆壁貼標語，會場陳設宏壯。

又本埠 孫中山先生葬事籌備處接北京特別市黨部週年紀念籌辦處電云，三月十二，中山先生週年忌辰，同人在京開會紀念，同時舉行銅像奠基典禮，並約海內外同胞於是日正午十二時靜默三分鐘，以表哀忱，此次紫金山行陵墓奠基大典同人等因在北未能參列爲憾，務請屆時一律靜默，同伸哀悼，並代告慰孫夫人暨哲生先生。

南京通訊、設在秀山公園英威閣之中山周年紀念籌備處、以爲期已迫、一切籌備甚忙、今日庶務股復到市面購辦黑紗白布、白綾條子及其他大批物件、宣傳股則着手刊印傳單及編印特刊事宜、並以籌備處名義、致函省長公署、請屆時令各機關各學校休假一天、以便參與、其公函云、敬啓者、孫中山先生手創民國、領導革命、爲國民利益而奮鬥、凡四十年、茲屆三月十二日爲孫公逝世周年紀念、凡我國民、均宜致悼、本籌備處定於是日舉行紀念大會、並於下午三時前往茅山參與孫陵奠基典禮、茲請鈞署通令各機關屆期停止辦公一日、各學校放假一日、以便參與哀典、特此奉達、

又南京非基督教、同盟等團體所發起之孫中山先生逝世週年紀念會籌備會、已決定往夫子廟貢院開會、現將決定各項、分誌於下、（一）提燈遊行大會、定在三月十一晚舉行、由籌備會提款九十餘元、向榮泰紙匠接洽製就燈籠三千餘隻、將於十日前分送各校學生會、以便應用、遊行途程已定自貢院出發、至夫子廟、三山街、里廊街、祺芳街、中正街、花牌樓、成賢堂、至東大附、操場散會、至沿途糾察、除通知各校童子軍全體出發維持秩序外、並請各校派定糾察若干人協同負責、（二）紀念大會、定三月十二日上午九時舉行、預擬秩序如下、一奏樂開會、二主席報告、三讀遺囑、四向孫先生遺像行三鞠躬禮、五靜默三分鐘、六名人演講、七來賓演講、八奏樂、九唱國民革命歌、十呼口號、十一散會、（三）參加孫陵奠基禮、（四）關於宣傳事項、大會決印告民衆傳單兩萬份、畫報五千張、標語七千份、中山遺像五千張、青天白日旗七千張、預備屆時分發、並擬組織臨時販賣部、專售中山先生之著作、

八日蘇州快信、徐屬阜甯各處旅蘇學生會、國民黨蘇州市黨部、及各學校學生會、爲籌備孫中山先生一週紀念事宜、昨在省立第一師範學校開第一次籌備會議、即席議決、（一）派定交際總務文書庶務各股職務、分別辦事、（二）經費自由担任、（三）用籌備處名義刷印「紀念國父孫先生」傳單、分發民衆、（四）登啓事於蘇城各報紙、（五）致函各學校、於是日放假一天、並請全體學生參加紀念大會、（六）由交際委員擬函各商會、請其通告各商店於是日下半旗、以示哀悼、（七）由交際委員擬函各團體加入籌備會議、（八）定十二日上午九時、假公共體育場舉行紀念典禮、（九）定於九日開第二次籌備大會、（十）請楊杏佛楊賢江二先生來蘇講演云、

國民軍東路捷報

李景林退青縣以南

本報八日下午四時北京電 鹿鍾麟由津電部報告、昨日（七日）下午四時克復馬廠、聯軍退至青縣極南之某地、

國聞社七日北京電 韓復榘（六日）報告、左翼第五旅佔楊官店倪村楊莊子、段莊子正圍攻馬廠、陽（七日）早唐官屯電話、麻（六日）晚攻殲俄人甚多、李景林退至滄州泊頭間、正在夾擊中、天津指揮部復稱已克馬廠、三軍又稱昨攻退朝宗橋惠豐橋當面敵人、滄州雖下、滄州馬廠間尚有殘敵、刻正渡河追擊、軍糧城大小沽各地安堵、

國聞社七日北京電 警衛司令部長晨接津總指揮部電、陽（七日）拂曉克馬廠、李景林軍精銳死傷甚鉅、俄兵淹死及槍斃計五百餘、

路透社八日北京電 國民軍公報稱、鹿鍾麟之軍占據馬廠後、疾進至青縣、其騎隊已抵滄州泊頭附近、但仍留駐河北、國民一軍之兵一師已抵保定、

國奉媾和竟有條件

郭瀛洲表示媾和目的

本報八日下午四時北京電 國奉議和已在正式接洽中、郭瀛洲等表示願與馮以誠意合作、暫行維持中央局面、完成國民會議、

國聞社七日北京電 奉代表郭瀛洲魚（六日）晚到京、李鳴鐘親往車站迎接、陽（七日）午李鳴鐘在警衛部設宴款郭、談甚洽、此次和議復續、係段方之主張、據一軍要人談、灤州榆關間、並未有正式戰事、國民軍防線亦寬、尚抽調軍隊至津浦線、可證國奉間之聯絡、早有醞釀、

路透社八日北京電 奉代表郭瀛洲現赴平地泉謁馮玉祥、

七零八落之賈閣

盧要就職
馬無表示
楊說不來

本報八日下午六時北京電 盧信可望就職、馬君武未上辭呈、亦不就職、楊文愷表示不能來京、

顏惠慶不就職語

大打外交官話
段已批呈挽留

本報八日下午四時北京電 顏惠慶除提出辭呈外、昨復謁段、面遞手摺、詳陳內政不修、外交無望、卽勉就職、無補於國、

本報八日下午六時北京電 顏惠慶辭呈、段批慰留、

國聞社七日北京電 顏惠慶堅辭外長、魚（六日）日晚提辭呈、陽（七日）晨、顏惠慶謁段懇辭、並面遞一函、略謂比年戰事相循、微特國人流離死亡、即各友邦間接所受影響、亦不可縷數、因是對我國上下、無不深懷疑意、外交折衝、深苦無術、惠慶以爲此時、須易爭戰爲和平、納紛歧於一途、內政漸修、外交自順、且惠慶於關稅會議未與各國代表商定附稅稅率及外債、爭議多端、頗苦不易就緒、倘幸身非當外長、稍有迴旋餘地、如或兼充、恐更多阻難、

賀德霖三句話

恐怕做不到

本報八日下午六時北京電 賀德霖對人表示（一）任籌何款、不損國庫、（二）本身到任後、不添額外人員、（三）每月發款一次、決不躲債、衆認爲話雖體面、怕做不到、

馮玉祥落寞態度

國民軍將領電催
馮仍未表示可否

本報八日下午四時北京電 馮玉祥現仍在平地泉、就職與否、尚未表示、

本報八日下午四時北京電 國民軍將領、昨又聯電催促馮出山、

法部覆律師會電

對收回公廨事

本報八日下午四時北京電 司法部復全國律師公會電、略云、收回滬廨、正在進行、滬商所舉三端、至堪借鑑、總期不損國權、

王永江辭職原因

不願與張合作

東方社八日奉天電 王永江於五日致函張作霖、謂余之辭職、非權時局之混亂、亦非另有理由、乃因時向官銀號支出軍費、漫無限制、以致金融紊亂、財政不能整理也、一方面軍備日見擴充、如兵工廠糧秣廠等之經費、依然有增無減、財政範圍擴大、而奉天票幾同廢紙、人民信用已失、若將軍翻然覺悟、則宜減少軍隊至足敷東三省自衛之用之程度、裁兵工糧秣兩廠之冗員、用餘力於生產事業、愛惜三省之財力、若將軍不能縮小財政、則余當退隱故鄉、不問生政事、

王氏此函、明白反對奉張之態度、以表示其去志之堅決、不啻向張作霖楊宇霆等武斷派挑戰書也、王氏一派對於張楊之橫暴之反感、因此而愈加濃厚之度、傳聞楊宇霆一派將推舉鄭謙爲省長候補者、此舉果實現、則奉天派之實權、將盡歸楊氏一派所掌握、奉天派今後或將取積極的行動、參加天津攻略戰、亦未可知、

嚴鶴齡病危

本報七日下午六時北京電 關稅會議祕書長嚴鶴齡、患腦溢血、病甚篤、

公電

國民第三軍總參謀處報告戰情電

各報館均鑒津南方面、我軍右翼於廠日午後進佔白楊橋大小流標李莊楊莊子等處、中路已進至王勝武屯、左翼已由燒窰盆渡河前進、計俘敵八百人、得機關槍三十枝、七檔子彈無數、敵鐵甲車兩輛、被擊壞後停於馬廠、該敵不能前進、陽日晨四時進佔馬廠、該方面敵人因我軍前後射擊、勢不能支、已紛紛四散、我軍獲械彈人馬不計其數、現我騎兵大集團已在滄州泊頭截斷敵人退路、不日即可將敵人軍械全數收繳、特此電達、國民軍第三軍參謀總處陽、

國民一軍迭敗李軍詳情

三日京函、國民軍連日進攻李景林軍迭獲勝利、玆將前後之消息錄下、

▲滄州戰事極劇烈 直魯聯軍二十八日經第一軍之襲擊、遂敗、但對於馬廠防線、仍極力支撐、一軍僅以別動隊二萬人偕同第三軍之徐永昌部及第二軍之弓富魁部繞道任邱、獻攻滄州之後、日來滄州方面戰事極爲劇烈、

▲一軍騎兵襲滄州 鹿鍾麟於前日在唐官屯視察已畢、昨日回天津、與孫岳商議一切、今日上午、仍當回靜海督戰、而總攻擊令、亦須鹿回前線始可頒發也、一軍在京榆線上者、爲門致中第十師、又鄭金聲第三師、本調於一部分到津南、玆因榆關奉軍、亦在躍躍欲試、前防暫不移動、另由察哈爾綏遠兩方面調軍增援、據聞石友三之第六師、及張之江之第二衞隊旅、及騎兵第三第四兩旅、現均開拔南下、兩騎兵旅、業已經過北京、前赴大城任邱、此項騎兵、可直達獻縣、聯軍若不謀極充厚之兵力抵禦、則此項軍隊抄到滄州泊頭時、在前線之李爽愷榮臻、當蹈郭松齡、覆轍、故馬廠以北聯軍、現均南退、

▲總攻擊令昨已下 國軍前敵總司令鹿鍾麟、由戰線折回津埠、與孫岳李烈鈞等密議之結果、決於本日起向直魯聯軍下總攻擊令、務期於最短期內、奪回馬廠、對灤州方面之奉軍、亦擬於明日起開始攻擊、

▲韓徐馬同逼李軍 國軍在馬廠方面、權取守勢、右翼從子牙河沿文安縣西展、左翼從韓莊李村鎮東進、以徐永昌任西路攻擊、韓復榘自任中路、馬福祥繞襲滄州磚河、直魯軍被逼、將退守東光、

▲唐官屯一軍獲勝 李景林軍現確退守馬廠、前（一日）日早晨、李軍進至唐官屯前面、一軍防綫、即在唐官屯前之橋上、一軍繼三軍而禦李軍、以前尚未正式接觸過、此爲第一次開仗、一軍一面仍用三軍旗號、一面在橋架設機關槍八架、專待李軍來攻、予以打擊、李軍遙望見前面旗幟仍爲三軍、自滄州以北、皆未經戰鬥、即行退却、於是仍以鐵甲車爲前導、向唐官屯前橋側猛進、詎一軍已嚴陣以待、八架機關槍同時並發、一方鹿鍾麟帶到之衞隊、約有千餘人、亦在前方、當即加入戰鬥、該隊兵士、除負手槍大力而外、悉精柔術、甚爲驍勇、李軍經此猛擊、未逾時即敗退、鐵甲車亦被擊毀多輛、兵士亦被俘不少、李軍當時即三十里、後又退四十里、共七十里、直至現在、前方雖略有接觸戰並不劇、

▲韓復渠佔倪莊 昨日韓復渠（二十八）電到京、原電錄誌于後（上略）敵情無變化、惟康莊子前端倪莊之敵人、被迫擊砲擊退現倪莊被我第一團佔領、（二）第二旅正面約有敵步兵兩團、俄騎兵數十名、敵砲甚少、（三）敵人約一營沿子牙鎮向北趙扶攻擊、被我擊退、（四）第五旅捕獲敵上尉副官一名、排長一名、並委任狀等件、今晚捕獲敵探一名、係一六旬老婦、據該老婦云、伊來打探、不來俄兵就凌辱、又有俄兵二百餘名、在南趙扶打敗了、也跑到王古莊等語、謹此電稟、第二路指揮韓復渠儉（二十八日）戌印、

▲王鎮淮交河佈防 警衛總司令部昨接國民一軍總指揮韓復渠來電、報告馬廠方面戰況、原文如下、（銜設）儉夜十二點、第五旅正面、敵約一連、突來猛攻、經猛烈射擊、擊退、第二旅戰線甚安靜、頃接鎮淮由河間儉電稱、蘇部遊擊隊已至交河附近、己實行佈防備戰、韓復渠叩東（一日）

▲馬廠北已無李軍 國軍自鹿鍾麟親赴前線查防後、士氣極形整壯、而前昨兩日雙方交綏結果、李軍傷亡甚衆、馬廠車站迤北、業無聯軍蹤跡、故津埠情勢、確見和緩、

▲鹿鍾麟指揮三軍 孫岳已與鹿商定、爲指揮統一起見、所有第三軍各部、槪由鹿一人指揮節制、現鹿已將各事布置妥定、自今日起即將開始大戰、

▲鹿鍾麟作戰計畫 國軍之在前線者、目下爲九萬人、軍火子彈、極爲充足、後路援軍、尚有七萬餘人、鹿氏與孫岳接洽之結果、限各部隊於五日內、先將各防地全數克復、俟滄州奪回後、再行肅淸津浦線、至關於給養及運輸事宜、完全由高震龍王乃謨薛雲峯負責、

▲孫岳親身巡街巷 孫禹行督辦、於昨早（三月二日）十時、乘騎率武裝馬隊若干名出署、經金鋼橋、大胡同南口、聞爲視察本埠各路巷防務、

▲三軍任守備津埠 津埠守備、決由約一萬數千名之三軍担任、直督孫岳亦偕同李烈鈞、騎馬巡視市內三軍守備、

▲總司令部設天津 鹿鍾麟總司令本擬將總司令部設在楊柳青、直督孫岳氏親向鹿氏挽勸請設於天津、鹿氏比即允許、遂於前日擇李公祠後身舊督署爲總司令部、司令部內亦設置完備、天津市面現有一軍之趙旅及鹿之衞隊團、頗足維持市面之用、中國街市甚爲平靜、僅租界稍有謠言、然亦無甚關係、

李方時局主張

▲段該交國人裁判
▲馮宜再出定大難

李協和方聲濤、均主張段祺瑞去位事、於二日通電云、萬急張家口張督辦北京李督辦天津抄送鹿總司令劉京兆尹均鑒、威電敬悉、小人在位、馮公下野、實失民望、鈞濤前以被察灤榆、不獲與議、竊以諸兄贊成此舉、爲馮剷害、於國未爲得也、國家大計、操自中樞、中樞失人國本斯搖、段祺瑞以負罪之躬、乘機竊位、經年以來、喪權辱國、違反民意、恐昧如仲珊、猶且恥之、頑固如子玉、猶欲遂之、而以愛民救國自譽者、顧褰裳去之任其肆虐行不義、設反對者以我軍擁護國賊相詰責、何以自解、國事亟矣、濤望諸兄本馮大無畏精神、內逮賣國李完用、交國人裁判、還大政于全民、外飭三軍掃除張獻忠吳三桂、以去民害、則馮公雖不出、亦足以慰蒼生之望、特決大策、定大難、均願馮公以深沈智勇領袖主持、再起東山、鈞濤與諸兄所見譪也、謹披胸臆、惟衡察焉、劉宋二兄處、并盼轉致、爲荷、李烈鈞方聲濤同冬、

一切不平等條約，如外人租借地領事裁判權，以及外人管理關稅權，皆當取消重訂雙方平等互尊主權之條約
中國國民黨第一次代表大會宣言

奉天內部分裂

▲武派要種鴉片烟
▲文派不滿楊宇霆

三月一日奉天特訊、本軍出兵關內、實擬重建三省對中央之關係、但因財政困難、不易進行、目下省政府收支相較、約有一億四千餘萬之不足。文治派因鑒此種情形、極力反對軍事行動、而武斷派則擬自十五年起、勸種鴉片。徵收地畝、以補軍費之不足、預算放種鴉片後、可得全年收入百分之二十、但王永江等、對於此種計畫、決不贊助、遂向張作霖表示堅決之辭意、如果王氏離職、文治派全體、勢必動搖、奉省局勢、益趨不安、盛傳袁金鎧氏將繼王長奉、允爲武斷派設法籌措軍費云云、近來奉票之暴落、亦與此事有關、武斷派倘一意孤行、則三省內部之大變化、勢恐難免、教育界商界、及其他地方紳士、現均傾向於文治派之主張、日來迭電張作霖、請能免楊宇霆、張遂授意楊氏、令其暫避一時、此卽楊氏表示辭退參議之重要原因也、

收回滬廨談判開始

三日京訊、收回上海會審公廨問題、當局自舊歷年前、曾與使團開始談判、現外部委員與英法美日義五國委員、每星期在外部開會議兩次、開

當局意見有三點、(一)滬公廨交還中國、使團主張仍回復民國元年以前狀況、不能容納、(二)法廷採用兩級制、(三)按照中外條約規定、外人祇能觀審不得陪審、

關會消息

▲仍討論附加稅品目

三日京函、關會專門委員會昨日下午三時、在居仁堂開會、除各國專門委員外、中國方面之出席者、爲蔡廷幹稅務專門委員等、當卽討論五厘附加稅之品目問題、並對中國提案、交換意見、大約經各國委員研究後、須再交與六國委員會核議畢、始可作最後的決定、

中日互惠條約

▲談判將開始

三日京函、關於中日互惠協定一事、日本方面、已派定佐分利爲全權委員、並催促中政府從速派定委員並擇期開議、又訊昨日關會委員會已函復外部、略謂關於中日關稅協定互惠稅率、日使催請指派委員並指定會議地點及會議日期一事、應卽由關係各機關會同籌議、除由本會分函財政農商部稅務處外、應請貴部迅卽派定專員、於本月五日蒞會接洽云云、聞外部據函、擬卽派沈成鵠與財農兩部及稅務處關稅會議委員會、所派人員接洽一切、

國際裁軍會議之裏面

▲金錢作祟……利益衝突

柏林通訊、本定二月十五日在日內瓦開會之國際聯盟裁軍等備委員會、今已決定延期至五月十五日、其原因有二、一爲德國加入國際聯盟之手續尚未完成、一爲俄國與瑞士間意見齟齬、(俄國代表華洛烏斯基氏前在瑞士被人暗殺、俄國要求瑞士謝罪、並對於華氏遺族送賠償金、但瑞士拒絕不允)、不願在瑞士境內之日內瓦開會、是以有不得不延期之勢、顧此會發起之內幕、願爲列強互相嫉視互相排擠之作用、茲特表而出之、自歐州大戰終止以還、已逾七年、在此七年間、列強對於德國奧國及保加利亞之軍備、固已盡量解除、又據國際聯盟會成立旨趣亦有裁減列強軍備至最低限度、能保衛本國人民爲範圍之形勢、然所謂列強者、竟未嘗注意及此、而務以擴張各本國之軍備爲事、不特新興各國創練新軍、卽舊有諸邦、亦無不利用大戰經驗以改進各項軍備、而此裁減軍備之企圖、僅不過成爲紙上美談而已、但列強政府既皆已銳意整頓軍備、何以今者有召集裁軍會議之動機、是則爲本問題關鍵之所在、不能不加以注意、考歐戰後、歐洲各列強之實情、有兩種恐慌現象、足以使各國政府趨於裁減軍備之一途者、一爲財政困難陷於嚴重之境地。一爲工界風潮時起。政府難以對付。故一方面不能不標榜主張和平之政策、他方面亦實樂於見他國軍備之減縮、顧其中尤以美國爲最希望裁軍之實現、因美爲當今最強大之國家、資本之雄厚、並世無其匹敵、彼深知今後之戰爭、儘能憑其最進步之工業勢力於最短時期之內、召集足數之軍隊、固不必在平時擁有多數之武力也、而此種軍事上之優勢、非歐洲任何強國所可比擬、故彼之外交政策卽重在歐洲列強之裁減軍備、軍備裁減一實現、則彼之優越地位、可更顯也、尤有進者、歐洲列強對於美國皆負債務、且更希望舉行新債、是以美國裁軍之要求、決非僅爲一種空想、觀國際聯盟得英法兩國之提議、而卽主張召集裁軍會議、蓋有美國以債權國之資格在後宣言故也。然美國提議裁軍、以陸軍爲限、則因美爲對付太平洋問題實不能不稍海軍之力耳、若裁軍僅爲對付德奧、則事甚易易、蓋凡爾賽和約中業已規定德軍備在戰時爲八十萬人者、今須減至十二萬人、其兵器精銳之砲隊與總參謀部亦須解放、顧今日之問題則在如何解釋軍備一詞之意義、是否有限制戰時軍備之可能、抑或僅限制平時之軍備、又將根據何種法則以比較各種之軍備、至所以發生此種種問題之原因、吾人又須向另一方面求其解釋、是卽爲英法間利益之衝突、法國自歐戰後、卽力求擴張本國以及屬地之軍備、今日法國之財政固已陷於最惡劣之境也、然法之軍界、猶以終有一時可以克服此種困難、且在本國及蘭捷克斯洛伐克等地、增加軍備、故法國頗不欲以己之武力與美國較弱之武力相較、彼主張欲判斷一國之武力、不能以武裝人數之多寡爲標準、卽爲是故、其意以爲汝英國軍隊之人數、雖較少於吾法國、然當知汝英國固非易與者、一日發生戰事、因能趨大隊兵士以反抗吾法國、且更能得德國之助、受其化學上冶金學上精良之製造以反吾法國也、反之、在英國亦自有其理論、彼以爲欲判斷一國之武力、不能不顧慮一國人口之多寡、領土之大小、海陸防衛範圍之廣狹、換言之、卽吾英國屬地遍天下、是以必須有廣大之軍備、以資保衛、設汝法國能廢止潛艇而不用、使吾英國與殖民地間之交通不致發生阻障、則吾英國雖稍裁軍備、亦未始不可、因英法兩國有此種不同之意見、國際聯盟方面現已命裁軍委員會審議及此、然定知是否能調停生効、此外蘇俄方面、亦曾受國際聯盟之邀請、參與裁軍會議、因蘇俄現有五十六萬之赤軍、並有新銳之武器、儼然成爲北歐最有實力之一國、故俄之參加與否、實與裁軍會議前途以鉅大之影響、在蘇俄本國、亦須看他國是否裁軍、以定方針也、

聯盟會與法政潮

▲白里安去職後之形勢
▲德代表已抵日內瓦
▲希意將締結條約

路透社七日巴黎電 一般輿情、白里安時仍長外交、渠雖辭總理職、但並未喪失磋議和平辦法以辦決德國入會問題之資格、總理呼聲最高者爲凱勞與前衆院議長貝來二人、聞凱勞準備組閣、已擬有閣員名單、但眞正困難之點、不在覓一總理、而在覓取衆院多數票也、各急進黨則不能得左翼之多數、而急進黨則已脫離左翼、惟其黨綱不許與右翼聯合耳、解散衆院爲最後辦法、不過大選舉勢必多延時日、

路透社七日巴黎電 法國各晨報、除徵言報謂早知白里安必因不獎人望之付款稅致人推翻外省視此次政潮爲法人及世人預料不及之變、法國政局既條然變化、日內瓦之會議遂暫不爲法人評論之題目、惟有人謂、白里安去職、法國在日內瓦之交涉、將喪失許多力量、而波蘭獲取行政會永遠會員席之機會、亦將隨之減少、國人有主張白里安應復總理職者、但一般輿情、皆屬望白里安仍長外交、巴黎晨報稱、參院有人建議以普恩賚爲總理云、

路透電七日日內瓦電 德代表團昨晚抵此、共計二十四人、分佔議會附近之旅館房間五十五間、路德與史特萊斯曼花車行抵達木斯泰時、始聞白里安之失敗之訊、爲之愕然、路德在倍爾德新聞記者宣佈白里安傾覆之消息、人初疑爲笑談、有以白里安是否鐵傷爲問者、德國國際聯盟同志會會員多人及瑞典波蘭代表若干人、同乘此車到此、

路透社七日日內瓦電 聯盟會議未開以前、各國代表之集議於洛迦諾討論萊因地條約者、曾集會一次、互換對於議程問題之意見、會商後、發出今報、據稱、各國代表互相說明本國地位、未遇困難、此後將關讀判會云、張伯倫秘語人曰、吾人已有自由完全而直率之談話、如在洛迦諾然、會言及各種問題、但未卽得解決困難之策、今日不能有所決定、因吾人不能束縛任何他人也、在吾人下次集議互換意見以前、當可覓得解決困難之方法、但吾人今尚未覓得之、吾人僅已銷除若干疑慮而已、中國代表擬將

德國入會問題、爲絕無爭論之事件、如等候一二日而可有此結果、則自以稍待爲是云、

路透社七日日內瓦電 聞希臘外交人員相魯福斯刻在聯盟議會代表希臘、近在羅馬與意相墨索里尼磋商可否締結希意條約担保阿爾巴尼亞安全之事件、據希臘政界云、此種條約、南斯拉夫國亦可加入、此約爲將來巴爾幹條約之起點、意國於此將成此約與洛迦諾條約間之結合物、

東方社東京電 國際聯盟臨時總會及同理事會、從八日起、在日內瓦之本部開會、日本代表石井駐法大使、將爲議長、主持議事、德國加入聯盟問題及司否以中國西班牙巴西波蘭諸國、爲常任理事國問題、將以各國間複雜之關係爲背景、爲極有興味之討議、本日日內瓦之報紙云、此次之總會、將先祗許德國爲理事國、其餘諸國問題、交付委員會、待其決定、俟本年九月開總會時解決之、此爲現在最有力之主張、

京九校之救急法

▲算盤子撥在俄款上面

三日北京函國立各校本年因各路軍興、經費無着、不能開學、前天九校教職員代表査良釗許繩祖等齊到俄款委員徐謙處、請其協力援助九校、徐當延見、茲聞九校代表晤徐時、略謂九校現已陷於停頓狀況、同人等維持乏術、特遵照迭次會議結果、晉訪足下、今日應議之事共有二點(一)深望俄款委員能援助國立各校、實行加拉罕對國立各校之經費用俄款計劃、(二)更盼委員會遵照加拉罕原函之第三點、設法爲國立各校救急、實行教育庫券云云、徐謂委員會同人對國立各校之困難、俱已深知、亦極願盡力、但幫助方法、須俟財部將處分俄款全權移轉、方能決定、至於加拉罕之函件、係在委員會未成立以前所發、現委會對於俄款之處置、另有計畫、以前辦法、少難有效、加氏之原函、至今尚未通知委員會、亦無從根據、擬請各位直接向加拉罕交涉、一俟彼將原函底稿交來、將來委員會亦可作爲支配俄款之參考、代表等謂委員會對於處分俄款之計畫、可得聞乎、徐謂業已分別規定、但未便宣布、大概用於創設的事業、及全國教育事業者居多數、代表等謂國立各校所獲得之俄款權利、係在貴會未成立以前、當然繼續有效、請足下注意、徐謂關於此點、仍盼諸君與加使交涉、代表等謂同人自應與加使交涉、極希望加氏對以前所見許之事件、踐約守信、更希望委員會對加氏所允之基金救急等辦法、援助各校實行做到、九校與委員會態度向來融洽、今如能進一層使加氏所允之事件照約實行、尤樂予援助、徐謂承囑各節、自當代達委員會等語、代表等遂告退、

倫敦紐約間無線電話

▲初次試驗之成績
▲其清晰與有線同

路透社七日倫敦電 倫敦紐約間今日第一次按時互傳無線電話、因天空恬靜、故音頗清晰、但因尚有障礙須加消除、故英美間公共無線電話至早須在秋間始、計議開辦、開通澳洲南斐印度遠東之商業無線電話之成否、或須視此次試驗之結果爲斷、惟此項發展、目下尚無把握、倫敦新聞家、路透代表亦與其列、於試驗時能與紐約新聞家談話、

路透社八日紐約電 今日倫敦傳來之無線電話 其清晰與有線之電話同、彼端之鈴聲步履聲與人語嘈雜聲均能明辨、

俄德復辟黨祕密集會

路透社七日柏林電 德報稱、星期六日俄國與中歐復辟黨開祕密會議於墨尼克、惟其討論事件則無從探悉、俄人來自倫敦巴黎者、內有大公爵錫里爾與尼古拉維老三代表、昨晚德國保皇黨會商、今日奧國帝制黨代表可到、特再開會、聞俄大公爵與德廢太子有三月底集晤之說、俄國復辟黨約二百人將於四月初集於巴黎、擬選舉大公爵錫里爾或尼古拉維老爲俄皇、

桂軍政將統一

▲直轄於國民政府

梧州通訊、自國民政府組織兩廣統一委員會後、擬將廣西軍隊實行改編、均隸屬於國民政府之下、任命李宗仁黃紹竑爲國民革命第七八兩軍軍長、現悉是項計畫、已商得李黃之同意、俟政府命令發表後、李黃便可通電就職、現在桂軍旅長共有九人、將來將以呂春榮、劉日福、王碩棠、胡宗鐸、鍾祖培、五旅編爲第七軍、歸李宗仁節制、以白崇禧、俞作柏、伍廷颺、夏威四旅編爲第八軍、歸黃紹竑節制、其餘各團及各警備司令留爲省防之用、聞將來改編完竣後、所有七八兩軍及省防軍統歸國民政府軍事委員會直接指揮調遣、廣西軍務署無存在之必要、故將取銷以節經費、

粵省組織除盜安民會

▲組織章程已發表

廣州通訊、廣州全省除盜安民委員會業將組織章程製定、亦特揭載於下、(一)本會定名爲廣東全省除盜安民委員、(二)本會本人民與政府合作之宗旨、於最短期間籌劃妥善辦法、淸除內盜匪、同時發展人民經濟、以淸盜源、(三)本會地址、暫設在廣仁路廣東省黨部、(四)本會由下列各機關團體舉出代表組織執行委員會、中央黨部代表一人、政委會代表一人、國民政府代表一人、省政府代表一人、軍委會代表一人、政治訓練部代表一人、省黨部代表一人、省農民協會代表一人、廣東總工會代表一人、廣東省教育會代表一人、廣東工人代表會代表一人、廣州市黨部代表一人、廣東總商會代表一人、廣州市商會代表一人、商民協會代表一人、商民聯合會代表一人、統一廣東各界代表大會代表一人、(五)本會設常務委員七人、由執行委員會推定之、組織祕書處、祕書處組織法另行規定、(六)本會分設宣傳委員會、人民經濟委員會、稱爲除盜安民某委員會、(七)宣傳委員會、担任說明人民與政府合作、以實現除盜安民計劃、(八)人民經濟委員會、担任計劃發展人民經濟事宜、免使人民因經濟困難流爲盜賊、(九)各分委員會、由本會推定委員組織之、其組織法另行規定、(十)本會每星期開常會一次、由祕書處召集之、如有特別事故得召集臨時會議、議決案以出席委員過半數之通過行之、(十一)常務委員之權責、一、章理會務、二、擬定本會一切計劃、三、執行本會議決事項、四、委員會會議、如出席員不過半數、由常務委員執行會務、(十二)常務委員會議每星期至少舉行二次、議決案以出席常務委員過半數通過行之、(十三)本會得指定地方團體依照本會宗旨及辦法組織各地方分會、(十四)本會章程如有未妥善處、得全會會員三分二以上之同意、卽行修改

東三省金融紊亂

▲日人獲利
▲奉票暴落

東京通訊、日本神戶大阪商人、頃據大連特電云、自張郭戰後、奉天票以一百八十元、足換日本金票百元、雖一時得保小康、自今年以來、亦續下跌、竟以二百八十元奉票、換日本金票百元、且一般熟悉市情者、均看到將有以三百元甚至或五百元之奉票換日金票百元之時期實現、至其所以暴落至此之原因、則要有四端、(一)日本金洋匯兌暴騰、(二)張作霖有續發一千萬奉票之說、(三)文治派首領奉天省長王永江氏之離奉、(四)武斷派之橫暴出兵關內、原來奉票在東三省之流通額、向以二億之稱、其實際中增發已續期遞加至五億元、而張作霖所經營之官銀號無準備金、早已爲人所窺破、就奉天省之財政現狀論、一年間所需要之軍費千八百萬元、兵工廠費二千三百萬元、張作霖自己所需用費一千一百萬元、統計所需五千二百萬元、鹽稅剩餘金及鐵路收入早已浪用於軍費、致每年欠缺不下數千萬元、苛斂繁徵、羅掘殆盡、故舍濫發奉票外、實亦別無他策耳、此乃東三省經濟界之一大危機、且奉票之足以流通而維持市情者、全在張作霖一人之信用自郭松齡倒戈後、奉天內部、頓起破裂、不甯之象、於張氏之素來威望、不免沮喪、奉票之信用亦隨張氏而不能維持、此乃無可掩飾之事實、張作霖驟得郭松齡倒戈之諜報、卽發現款輸出之命令、卽居住於東三省之人民、欲以數倍之奉票、而換稀少之現銀、亦不易得、蓋早已被張氏搜刮、渾於前敵、和作糈餉、無稍遺存、商行銀號等之大幫貿易者所持奉票恆數萬、或十數萬元、一時間不曾變爲毫無價值之廢布、故破產頻出、已不知其凡幾、惟日人乘此良好之機會、以日金票百元、而兌入奉票四百或五百元、統計已佔奉票發行額之大半數、聞之亦足駭人矣、故當張郭戰時、日人聞張作霖節節失利之消息、莫不惴惴自危、忽聞郭氏一敗塗地、且已就捕受戮、莫不彈冠相慶、欣然於色、蓋彼持此大宗奉票、不怕張作霖不兌現也、又聞日本某實業家建議其政府、俟張氏向日政府用相當抵押品要求借債時、卽將以此項奉票借與張氏、

泰安兵匪爲災

▲當局不管眼

四日泰安通信、本邑壤境多山、地瘠民貧、故一遇凶年、災民卽流離載道、況自去歲軍興以後、吾泰爲省亦兩軍血戰之場、一出一入、萬戶皆空、閭閻爲墟、一般小民、非曹槍彈而死、亦因飢寒而亡、全縣損失不可勝、無衣無食、遍野悉待斃之災黎計、哭子哭夫、比戶多失所之嫠婦、被兵災者雖不僅泰屬、而苦莫苦于吾縣也、目下兵災猶未安靖、而東南鄉之匪患又來、聞匪首孫美松、盤踞三山等莊、四出橫行、附近各村、如東念子塔、西念子塔、石溝莊、夏家莊、馬家塔、萬家塔、南勞坡、北勞坡、朱家莊、馬家塔、無一幸免、輕則槍架擄掠、勒索鉅款、重則焚殺奸淫、雞犬不留、有圩各莊、尙可苟延一時、以待救兵、無寨之村、惟有流離四方、以避匪患、其慘狀令人不忍卒聞、各災民既恨匪之慘無人道、又慮日肆猖獗、成爲巨患、乃推舉代表赴縣署呼籲、而縣署以泰邑警團業被解散、只有速請上峯派兵痛剿、除此別無辦法、災民等以寨圩尙被圍困、緩不濟急、遂赴駐泰各軍長處請兵、各軍長官均云、剿匪衛民、爲軍人天職、本宜立卽派兵往剿、然當此軍事時期、非有上峯命令、不能輕易調動云云、

劉同春敲剝皖民

▲大增稅額

安慶特訊、劉同春此次奉孫委令、以之司皖財政、聲言破除情面、故于三日、改委華陽等厘局至二十處之多、凡已經改委者、各局增加比較九成、運漕一局、則加十成、共約年增收入一百四十萬元左右、商民担負、實屬不堪、且所委之新式局長、如定煜等、俱係劉履財廳任時委充科員者、又如合肥局長宮邦彥、卽蘇軍師長宮邦鐸之弟、三河尖局長丁乃鎔、卽兩淮鹽運使丁乃揚之兄、此外與有淵源者憚於筆述、再本年茶稅、劉氏已取消商包、改歸官辦、各茶稅局長之已擬人、並照舊日比額增十二萬元、年共六十餘萬以上、所加皆爲軍餉、用、劉又將蛋捐捲烟捐硝磺捐磁器捐烟酒稅、盡力搜羅、劉昨又赴甯、攜有厘稅商權書之辦法六條面陳孫請示核辦、(天囚)

朱淮解甯原因

▲和楊如軒過不去
▲孫傳芳倒也客氣

七日南京快信、前任滇軍楊希閔部下之旅長朱淮(雲南人)自去歲軍事失敗後、卽攜眷到蘇州休養、不問外事、不料月前駐江西之滇軍師長楊如軒、忽祕密派員到蘇、將朱拘獲、預備解往贛省、嗣以朱與章太炎張一麐唐紹儀等均有交誼、事出後、朱之妻求援章張唐等、章張唐卽電孫爲朱剖白、謂朱僑居蘇州、閉門休養、安分守己、不問外事、此次楊師長之舉動、顯係挾仇報復、如果任其解贛、恐生不測、孫得電後、亦不深悉內幕情形、但云無論如何、不能在案情未悉前任其解贛、爲保持朱氏個人安甯、及本人威信計、特派人將朱押解來甯、發交軍法處、當時蘇地人士及章唐張並朱之妻、未悉孫氏作用、深恐解甯將無倖免、於是呼籲乞援之聲、較前益烈、到朱已抵甯、其妻亦追蹤而至、但孫對於此案、力主愼重、幷電達張唐章等担保、聞朱雖在軍法處而行動頗自由、一切飲食起居、均與部內高等人員無異、外來賓客晤朱氏者、亦能照常談話、孫氏並不禁止、待遇頗爲優渥、惟不能出部、其妻現寓城內某旅社、時與朱見面、至朱此次被捕原因、據調査所得、則謂現任贛省某軍事要津之副官長某氏、前充朱之屬員、因某事發生重大衝突、此次完全由某副官長嗾使楊如軒拿獲、因楊與朱亦有私仇故有此項事實發生

甯省鐵路之歸併訊

八日南京快信、江甯省鐵路係吾蘇省立營業之一、近年來朽壞不堪、若不設法整理、勢將變成廢產、加以現任局長吳頌華不諳路政、辦理不善、自去歲夏間、將頭二兩等車輛、悉行廢去、專開三四等車、以供下流社會及苦力工人之乘坐、生意遂日益清淡、損失不貲、兼以甯垣開辦長途汽車、該鐵路營業更大受影響、省公署第四科長單毓斌、日前條陳辦法、擬將此數十萬省款之火車路線、變賣與滬甯路局、嗣因蘇人各反對甚烈、其議遂寢、津浦路南段局長孫基昌現欲擴張路權、呈請收江甯鐵路歸併津浦路局兼管、業奉孫傳芳陳陶遺兩長核准、孫氏已定本月十五日接管、聞接辦後卽行興工修理、省恆交通、收有便利之希望、又據浦口路局人會津浦南段之交通情形甚詳伊會自五省聯軍進展玉徐州後、經南天津其處、扣留車輛太多、南段僅有車二百餘輛、不敷應用、自去秋戰事後、至今未開貨車、轉運業已受絕大之損失、最近浦口雖已通至濟南、但浦口站祇售兗州票、不售濟南客票、旅客極感困難云、(圖)

蚌埠短訊

▲陳調元王普前以亳縣匪災奇重、特會委淮泗道尹袁勵宸、赴亳辦理善後賑災事宜、袁在亳縣、兩月有餘、所有一切善後問題、及賑災事務、業已辦完、於昨日(五日)偕皖北剿匪司令劉鳳圖、由亳乘汽車來蚌、謁陳、報告辦理亳縣善後賑災經過情形、陳甚嘉許、袁於今日下午一時、乘三次快車回鳳陽任所、

▲鳳陽關監督朱振鐸、蒞任以來、對於關務、力整頓、稅收較前大增、惟該關轄寫遠、分徵機關、散處內地、耳目不及之處、各關口員司、往往徵收稅款時、有匿不塡票任意侵蝕情事、朱埥防弊繫計、特通令各關口徵收稅款、無論數之多寡、均須隨時塡入稅票、涓滴歸公、倘或再有匿不塡票、任意侵蝕情事、准由過往商民人等、隨時指名控告、一經査實、定將該舞弊員司從嚴懲辦、併將侵蝕之款立時追出、其數在百元以內者、卽全數充賞、如在百元以外者、除以百元全數充賞外、其餘以五成歸公、以五成充賞、

▲安徽烟酒事務總局局長高鏡、將局移蚌辦公、已有數月、陳調元擬將全皖八分、局十五稅所八分棧、一律取消、仍敎吳炳湘訂而未行之成例、改設六十分局、由總局局長爲總辦、各縣知事爲會辦、依照原定比額、十成辦足、不得任意拖欠、日前高鏡通令各縣分局稅所局長主任分支棧經理、於日內來蚌開一會議、籌商改局問題、(浦)

令妻壽母

▲保青春之玉貌
▲駐晚歲之童顏

今日花容玉貌之令妻，卽異日鶴髮童顏之壽母，靑年時患痛經，漏經，血虛，流產之病，倘不及早治療，不特窈窕淑姿，任令憔悴，殊堪惋惜，而他年未老先衰，更感痛苦，本藥房所發行「月月紅」丸藥，係調經聖劑，「女界寶」丸藥，係產科要品，未孕前購服「月月紅」，已孕後改服「女界寶」，調經補血，各有特效，保青春之玉貌，駐晚歲之童顏，令妻壽母一語，當之無愧，凡女界同胞，盍請試服，

▲月月紅每瓶一元每打十元
▲女界寶每瓶一元每打十元

上海四馬路
總發行五洲大藥房
全國各分號各大藥房均有出售

五洲美容霜

選料純淨製法精良潤而不燥滑而不凝頻年用之能使容顏嬌嫩皮膚潤澤
遇風霜烈日保持適宜現狀不發生皮膚粗裂乾濇等患定價公道批發尤廉

上海 四馬路棋盤街轉角 五洲藥房發行
全國各大藥房百貨商店均有出售

南京短簡

▲浦口站消息、隴海路徐州至鄭州、現已照常通車、恢復交通、

▲新任江蘇全省警務處長王鍒、今日到處接事、處內辦事人員概不更動、

▲皖紳李紹華等來甯、運動王進任安徽省長、已向某方面進行、

▲水警廳長沈葆義呈報舉辦編査船籍戶口、以淸匪源、孫傳芳以所呈第八條征收牌照費、迹近擾民、應卽予删除修改、總以不擾航民爲主旨、餘如所擬辦理、飭將辦理詳細情形、另呈核辦、

▲中山逝世週年紀念、並舉行陵墓奠基禮、各地國民黨員近已紛紛到甯、預備屆期參與盛典、楊杏佛等刻來甯籌備、

▲河海工專校今日舉行畢業、陳陶遺派第四科長濮祁、敎育廳長胡庶華、到校致訓詞、（圖）

常州短簡

▲商團就原有隊士挑選三十餘名、組織遊巡隊、駐紮於商團本部內、仍由劉團長統率、

▲豐西鄉議會改選、議員張森林等六人當選、由鄉董閔君豪會同縣委金璋將投票情形呈報縣署核辦、

▲北郊龍虎塘爲常澄往來之要道、由循理德澤鄉兩鄉士紳發起建築馬路、推莊文豹爲工程主任、

▲定西惠化延政等五鄉、開浚永安河業已斷壩、將河中積水戽盡、不日卽可動工挑泥、

▲武錫長途電話、忽然損壞不通、刻正派工查修、

▲各學校鑒於教育經費、每多移挪撥作他用、延欠不發、函請教育局劃分附稅、以謀教育經費獨立、藉以維持、（愷）

杭州短簡

▲省署咨行省議會定四月一日召集臨時會、並通飭各縣知事轉行知照各議員、屆時蒞會與議、

▲貧民工廠廠長鄭定鴻、因該廠經費久未發給、辦事頗形困難、特詣省署謁夏、請求撥款維持、

▲浙東溫台一帶設立閩省招兵處、當由各縣知事電告到省、由盧夏電致閩周查詢、茲據閩周電復否認有派員到浙招兵情事、盧夏以匪徒假名招兵、特飭該處軍警嚴查拘懲、

▲夏超以浙省財政爲難、已達極點、非從實業入手、不足以濟其急、惟求效最速者、莫如蠶絲、故於昨日躬至西湖蠶業專校、講演改良蠶絲爲當今之急務、並派該校學生分赴各縣分別宣傳、

▲高等審檢兩廳、以各國將派員來華考察司法、曾經通飭各廳縣分別整頓、嗣因各縣承審人員舞弊、控案層見迭出、苟非澈究、不足以資整頓、今特密派審檢各員前往密查、俾便實究虛坐、

▲國民黨省黨部、以反革命分子擬在省會組織省黨部、希圖破壞、今特召集本黨同志在省黨部集議對付方法、並分發宣言、以杜朦混、

▲省議員稽文等鑒於去冬雨雪稀少、飲料幾有斷絕之虞、創辦自來水公司、刻不容緩、故連日召集各籌備人員會議積極進行方法、（銳）

地方新聞

▲蘇州

▲●●●●●警察廳長被控 蘇州警察廳廳長袁季谷、季梅、自去年任事以來、雖無善政、尙能稱職、現聞有蘇民蘇報主任李某等、以袁廳長縱警殃民、特臚列八款、向聯軍總司令部及省長公署控告、請求撤換查辦、以順輿情、

▲●●●●●●籌辦蘇常汽車公司 旅蘇甯波巨商吳某等、爲便利蘇州至常熟交通起見、擬創辦蘇常汽車公司、資本定爲八十萬元、已在籌議招股事宜、一俟就緒、卽行呈報官廳備案、以便從事進行云、

▲松江

▲●●●●●●各界籌備紀念孫先生 本月十二日、爲孫中山先生逝世一週紀念之期、本縣教育會、特於七日開會集議籌備方法、議決由該會函請各團體各學校、推舉代表、於九日下午四時、假座圖書館大會室、開籌備會議、共同討論紀念方法、至縣黨部方面、以孫公爲國家之國父、國民之導師、非一黨所私有、故已決定與各團體共同紀念、已通告本地各級黨部一律參加九日籌備會議、共籌進行、又聞商界聯合會、亦將於十日開會討論云、

▲無錫

▲●●●●●郵局長舞弊紀 石塘灣三等支局長張莘柏、因假冒南京管理局名義、向秦巷鎭郵寄代辦所經理秦渭泉敲詐巨款、業經秦渭泉控詐南京管理局、立由該局派總稽查帶同新局長至石塘灣接理局務、一面由該稽查帶同原告秦渭泉犯罪人張莘柏、於當日（七號）午後來錫、茲將此案之詳細情形、特行介紹於讀者、亦可知該局長之黑幕重重、膽大如天矣、

張莘柏年約二十餘歲、係本邑梁張巷人、在石塘灣任務已一年有半、年少氣浮、酷愛賭博、平日對於郵務、素以忽略二字辦理之、如今歲舊歷年初各鎭在該處轉局之信包、常常壓遲一二日、逕口信盛須借之、每至下午八點鐘、（卽夜車未到之前）局門卽行緊閉、有人叩問信件等事、局役時以局長已臥之言對、實則正在某茶肆作檯柱子、大賭其牌九也、彼因屢賭屢輸、至正月初五邊、風聞秦巷鎭賭面甚闊、爲孤注一擲計、乃微服至秦巷鎭大賭特賭、結果又輸去二百餘元、於是囊空如洗、卽自持一石塘灣三弄郵局長之名片、至該鎭郵寄代辦所秦渭泉處、商借賭本二百元、渭泉因與伊素無交接、婉言却之、張卽面現不愉之色、怏怏而去、後隔一日、又着石塘灣至秦巷鎭之走信郵差周子安、向秦商借田單五畝、秦又未允、張遂大憤云、他係住不出事、出事要他好看、至初八日下午、遂卽命郵差向渭泉云、南京有公事、速來接洽、謂泉當時大驚、及至該局叩問何事、張卽以南京管理局之信殼出示渭泉未行細看、彼己在手中奪去、聲言此事甚大、監禁須三四年、最便宜亦須罰洋四百元、此時渭泉誠莫名所故、及聽監禁三四年、罰洋四百元、已嚇至手足抖動、後由該局之近鄰某甲某乙、從中說項、渭泉又請出徐某某父子二人幫同排解、最後由渭泉罰洋九十元了結、由徐某子經手交款、當時張莘柏又對渭泉云、爾不要看了不直、南京當有收條來也、及隔十餘日、非惟南京之收條未到、而又欲向渭泉索取酬謝洋五十元、渭泉愈形恐懼、乃將此事逢人宣布、於是羣情一致、命秦渭泉速至南京管理局控告、函發三日、南京之稽查已至、立將該局之一切手續、勒定交卸淸楚、卽刻押同來錫、由錫一等郵局送交光復區警察分駐所轉送縣警察所訊辦云、（麟）

▲常州

▲●●●●●●洛社開辦絲廠消息 洛社地方、爲滬甯宜常要衝、交通甚便、商業亦盛、近有巨商溝某者、組織絲廠、籌足資本十萬兩、擇定洛社下塘建築廠屋、籌備一切、

▲●●●●●●夏溪警團撤銷 夏溪自去冬發生劫案後、商民咸知警力單薄、不足以保衛地方、於是分呈縣署及警務處、請求撤消警所、以輕負擔、不意縣署之指令甫准、而警務處否認之批示卽下、大致謂該處既經設立警所、萬難中途停止、致礙治安、但地方人士、實不欲無實力之警所存在、耗損地方財力、擬作消極的抵制、不納警捐、使之自行消滅、

▲鎭江

▲●●●●●●婦幼醫院照常開診 鎭江南馬路熊氏婦幼醫院、於前日失愼、焚去後棧一幢、餘屋無恙、現已整理就緒、照常開診、

▲●●●●●●演說會將舉行游藝大會 已未星期演說會籌建之通俗演講廳、其地點已擇定趙烈士公園內、惟經費不足、現由該會會員張意冰提議、擬再舉行游藝會、以資補助、但是案能否成立、尙未可知、

▲揚州

▲●●●●●●紅十會推廣種痘 本埠紅十字會揚州醫院長陳佩秋、並在李官人巷大東門內、設立西市種痘所兩處、以補本院不足、逐日施種、用資普及、

▲嘉興

▲●●●●●●籌備慶祝省自治 嘉興發起慶祝省自治、傳說已久、惟因寒假期內、學生界未能加入、不免擱置、故爾遲遲、現各校均已開學、正可乘此時間、卽行發動、是以籌備員陳希濂沈益均、已向各方接洽、將由各團體經一度談話、商権日期、而各商界聯合會、因恢復伊始、正可乘斯機會、表示公理戰勝、乃更興高彩烈、已預定彩燈二千餘盞、至期分給各商店、挨戶懸掛、並加入遊行、

時評

紀念週之第二日

▲接受孫先生最後之遺訓

看到目下中國紛亂的情形，便不得不記起孫先生最後之主張——開國民會議；看到目下中國被帝國主義者無限止的侵略，更不得不記起孫先生最後之主張——廢除不平等條約。

要是孫先生還生存着，我相信帝國主義者之手段，必不敢如此毒辣，段祺瑞必不敢如是胡作妄爲；奉張及吳佩孚等的反動勢力，必沒有這樣猖獗；國計民生，必不是如此的沒辦法——然而孫先生逝矣，孫先生的遺留下來的主義，民衆尙未一致地接受和努力，於是乎造成了這樣的局面。

爲今之計，我全民衆應奮起，爲我民族生存而奮鬥，一面挺身起來解決國內的糾紛並剷除反動的勢力——促成眞正的國民會議；一面羣策羣力地與帝國主義者搏戰，謀我民族之獨立與自由——廢除一切不平等條約。

值此紀念週的第二日，我願全國民衆對孫先生最後之遺訓，完全接受並一致努力——

舉家悲傷以爲不救

幸服嬰孩自己藥片得慶更生

湖南衡山石灣厚生號向國瑞君來書小云女秉體孱弱偶受微風卽發熱症腹瀉胃不消化或大便閉結夜眠多啼不思飲食等病遍覓良醫診治終無效果自去年三月間忽染吐瀉之症良醫均皆束手幾至不救舉家悲傷幸故友自申返里竭力舉薦服用嬰孩自己藥片弟卽匯票至貴局購來一瓶試服後諸病減半連爲服用兩瓶未完而諸症若失弟乃內人舉家均感謝無涯小女亦感再造之恩今無以爲報特呈小女相片一張祈卽連同此信刊報以告同胞而鳴謝忱凡家中有小孩者不可不備嬰孩自己藥片一瓶於家中以防不時之需因此藥片乃是專治小兒及嬰孩尋常各症之靈藥卽如 大便祕結 胃弱不化 嘔吐腹瀉 肚痛寒熱 傷風感冒 痰厥驚風 出牙各症 蛔虫爲患等疾均可療治如尊處無從購買或直寄郵票大洋六角至上海江西路六十號韋廉士醫生藥局原班郵奉一瓶可也每六瓶大洋三元郵力在內

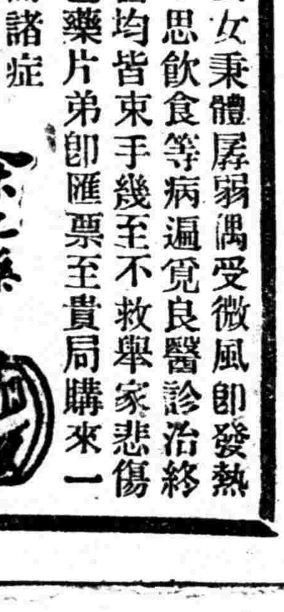

金龍牌香烟

春光明媚百花濃。人在蓬萊第一峯。俯瞰塵寰烟幾點。眼前飛出兩金龍。

爲最名貴之香烟

中國南洋兄弟烟艸公司

本埠新聞

孫先生週年哀典籌備訊

▲佈置追悼會場　▲工團推代表赴甯

國民黨舉行中山週年紀念大會、決定自十二日下午一時起舉行、昨日起因會期已迫、由籌備委員楊劍虹、王光輝、往公共體育場、督飭工役趕辦佈置、在場南設廣可容納萬人之涼棚一所、內設祭台一、另在場之東西分設講演台二、大吉路東西出入口處、裝紮白布牌樓一座、上綴松柏絨花、以壯觀瞻、預定於十一日完工、籌備處昨日復接上海童子軍會總教練沈同一復函、允許屆時調派各校童子軍蒞場照料、籌備處現定於十日下午二時、在環龍路召集加入各團體代表籌備會議、期臻妥密、昨日加入之團體、計有持志大學、江蘇民治勵進會、孫文主義研究會、上大廣東同鄉會、上海中國工商保壽公司、廣濟學校、上海自來水工會、廣幫米業工會、五馬路商聯會、華僑教育會、閘北慈善團、江蘇自治期成會、瓊東留學滬甯同鄉會、上海童子軍會、

中山先生陵墓奠基典禮、截至昨日止、本埠之報名將往參預者、已有四百餘人、俱係各團體各機關之代表、開專車事已接洽就緒、決於十一日下午一時許開出、沿途在蘇州無錫等地、將按次停留、以待候該地黨員及其他團體代表之同往參預、故預計到甯當在夜午、又楊杏佛君前爲接洽旅館事赴甯、已於昨日返滬、

昨日下午二時、本埠各工團因參加孫公陵墓奠基典禮、特開推舉代表會議、上海職工協進會推定代表洪東夷、上海職業工會徐世三、上海皮件工會梅國楨、上海茶業職工會程蒙、上海製墨工會朱潤斌、上海染織工會江金泉、上海推銷國貨會鮑翰之、上海館業工會汪瑞廷、錢茂桂、上海煤業職工會張翼鑑、上海海陸運輸工會蔡臨川、上海華茶職工青年會孫啓寶、浦東十八間碼頭工會楊春山、浦東碼頭工人聯合會馬翰臣、湖北旅滬工人聯合會周霈霖、上海洋服工會范美、上海皮件工人俱樂部李文標、海甯旅滬工會徐慶元、上海針織業友誼會王炳全、上海紡織工會徐錫麟、新安旅外工商互助會梅鈞鈴、上海工商同志會吳伯超、各代表均須預備旗幟傳單多種、攜往散發、至所有車證已致函籌備處領取、屆期由上海出發、須先至北車站集合、以便一同赴甯、

孫夫人昨午旋滬

▲孫哲生君偕來

孫夫人與公子哲生君、偕鄧澤如及其他同志六人、於昨日上午十時、乘傑勿遜總統船來滬、停泊浦東碼頭、黨員迎者極衆、當乘小輪至新關碼頭登岸、孫夫人及哲生君、則回莫利愛路公館、鄧君及其他同志、則分寓大東東亞旅社、

女界紀念「三八」

▲昨日之紀念會

昨日國際婦女紀念節、上海各界婦女聯合會於下午二時、在中華路宣講團舉行三八紀念、女界同樂會、到者百餘人、公推鍾筱光主席、報告開會宗旨、略謂今日開會、係紀念一九〇九年三月八日美國勞動婦女舉行羣衆運動之盛節、此年三月八日、由蔡特金女士在丹麥京城哥本哈根舉行第二次國際會議、并繼續報告十六年來三八紀念之史訊、及婦女界現在應有之工作、如女子有擇業的自由、確定一夫制度、女子有結婚離婚的絕對自由、保護女工、反對女子單方的貞操、根本廢除娼妓制度、禁止販賣婦女、大而至於從事革命運動、推倒帝國及軍閥主義云、次上海大學附中女生唱歌、次景平中學女生舞蹈、次郭沫若演講女子應經濟獨立、次餘興、有國樂舉術雙簧鋼琴獨奏火棍新劇、寡婦的悲哀)等多種、六時始盡歡而散、

民會促成會定期成立

上海國民會議促成會昨日下午一時在會所舉行委員會議、到委員朱企民崔小立李士林章龍寄陳杏林盧海郭景仁李碩壎孔德祉朱義權等十餘人、郭景仁主席、首由主席報告恢復以後經過情形、及委派代表與孫文主義學會接洽合作情形　次由各委員詳細討論、結果議決各案如下、(一)派朱企民爲代表、赴甯參加孫中山陵墓奠基禮、(二)以時局緊急、且各地促成會均已次第成立、決定期召集正式大會、改組委員會、日期臨時決定、議決散會、

蘇浙聯合財政討論

▲厘訂統一軍費辦法

蘇浙財政廳長、因整理二省財政起見、擬組織蘇浙財政聯合會、浙江財廳長蔡樸已赴甯洽商組織方法、茲悉已商定由二省財政廳及各稅務機關各派代表參與會議、另聘二省金融界要人參加討論、成立第一步計劃、即厘訂二省統一軍費辦法、凡蘇浙各軍應需餉項、由二省統盤籌劃、以期收支符合、減少困難、聞蔡廳長定日內返杭云、

一時人行蹤錄

▲王雅之　駐滬聯軍第十三團團長王雅之、以龍華駐兵、新由舊駐閘北太陽廟之機關槍連塡防、對於軍紀及駐防事宜、頗須整飭、特於昨日下午二時、乘車赴該處檢閱、并對各士兵有所訓話、直至下午五時許、始返司令部、

▲蔡元培　蔡元培自滬返籍後、京教育界同人曾迭電請蔡氏入京、昨據與蔡氏接近方面消息、蔡近復京友入一電、一時尚無意北上、原文覓錄如下、(上略)去國數年、一旦返籍渡歲、甚覺愉快、目前時局愈形緊張、擬暫不北上、特聞、(下略)

許沅昨日參觀公廨

特派江蘇駐滬交涉許基秋飄、昨日午後二時半帶同外交科長楊小堂乘坐汽車、詣公共公廨參觀、當由關絅之廨長兪奠孫襄讞迎入會客室歇憩治待、茗談之下、經關兪兩君及代理檢察西員惠勒華文秘書關凌伯洋文秘書姚嘉琳諸君引導參觀民刑各科、繼至民刑各庭觀審、後赴男女押所、許君每至一處、均詳加詢問、迨至三時半、由關廨長率同秘書乘坐汽車陪同許交涉員暨楊科長往提籃橋西牢參觀牢內一切設備、歸時已四下餘鐘矣、

青年會演講法庭制度

四川路青年會發起之各國法庭制度演講會、業已舉行四次、茲聞其第五次演講題爲「中國法庭制度」、講員爲劉元梓律師、其時期爲明日(星期三)下午八時、劉君曾任北京檢察廳法官、

提議改良訴訟手續

律師文超爲刑事訴訟應請改良手續、提出建議、昨日送請上海律師公會交付評議會表決、原文如下、爲提議事、竊律師制度在司法上有設立必要之理由、已經一般法學者之說明、各國政府久已施行、凡研究法學者、類能言之、茲不贅、惟英於刑事案件、尤爲重要、我國現今司法制度、律師辦理刑事案件、諸多窒礙、茲將最覺窒礙最關切被告人而須改良之手續、又最爲易舉者提議如下、查我國人民具有司法上普通知識者、實居少數、而刑事被告人、多爲下等社會中人、其知識卜淺、一旦被刑事嫌疑、在檢廳偵查期間、大都拘禁、鮮有交保在外候審者、於是該家屬惶惶然選任律師矣、迨問及已否起訴、則默不能答、祇得赴看守所接見被告人詢問一切、所能答者、僅經官審幾庭而已、但所謂經官問過者、究爲檢廳偵查、抑係審廳公開審理、則又不能分別、如投委任狀往往案未起訴、即已經判決、於是發生困難、倘未起訴之案、審廳卽不收受委任狀、查起訴案件、雖有經檢廳揭示、而報紙公布、往往遲延多日、始行登載、甚或遺漏不登、律師卽日日到廳、亦無從調查、蓋無詢問處、若問收發處則答不知耶、抑畏煩也、每至宣判後、始知某案已判矣、是被告人不能享法律上辯護之利益、不但當事人受影響、律師感困難、且有乖設立律師制度之原則、此種情形、諒一般會員均曾經過、今爲改良計、擬有意見兩種、(一)仿照從前辦法、刑事委任狀、由檢廳收受、連同卷宗於起訴時一併移交審廳、(二)律師將案由書明於名片上交值日承發吏持向刑庭書記詢問、卽予答復、或由律師到收發處自行檢閱收文簿、俾知有無此項起訴公文到廳、以上所提議者、雖僅關於手續上之小問題、而影響於刑事被告人實巨、爲此提議是否可行、應請公決、

兩商會昨日召集聯席會議

▲反對發票單據實貼印花及洋貨補征局

昨日下午四時、南北兩商會邀各業代表開聯席會議、商發票單據實貼印花與洋貨補征稅問題、主席虞洽卿致詞、本日會議實貼印花與洋貨補征問題、關係商業至爲重要、按照議程先請方會長報告實貼印花原案、以資討論、方報告謂本會與商會自奉省當局令文有三月一日實施檢查之規定、限期既促、因先會銜電請展期以便邀集各業妥商辦法、旋於四日接江蘇全省印花稅處快郵、略謂准予展限十日爲商議期間、爰由兩商會函邀各業於今日會議並宣述印花稅章程提付討論、傳佐衛謂商店之票據混稱之爲發票、如清單碼單抄單送貨單及無收款關係之發票以及印花稅則之所謂發貨票均貼印花之理由、經主席歸納衆意、以應請免予實貼者、(甲)發貨票之未收款者、(乙)清單碼單抄單送貨單、(丙)免查途入發票、(丁)發票之無論計數及有無收款關係者、概請自十圓以上實貼印花提付表決、一致舉手通過、次議洋貨補征局問題、當由方會長報告兩商會前准各業要求匯陳反對理由呈請當局撤銷收回成命、旋接孫總司令復電云、**感電悉・洋貨內地補征・於公有益・於商無擾・業經核准行廳在案・仰即共體時艱・轉行勸導爲盼・究應如何辦理・請抒意見**、當有振華堂代表鄭雨生起謂查十四年份海關收入二千六百餘萬兩、內中約除土貨出口及進口稅十之三外、其洋貨進口稅僅一千八百萬兩之譜、值百抽五、貨本當爲三萬六千萬兩、丁委原呈三分之二爲轉口貨、三分之一爲內地貨、以此計之、內地當爲一萬二千萬兩之貨本、照海關稅則補征之、每年似有六百萬兩可收、但所謂內地者、係總括蘇浙閩魯皖贛六省內地也、以六省內地勻銷一萬二千萬兩之洋貨、每省祇有二千萬兩、蘇省值百抽五僅有一百萬兩、至於行銷浙閩魯皖贛之一千萬兩、決不在補征局報稅、因其出省單已無效、非若子口之沿途不再重征、是使向報貨物稅之出省洋貨、悉數驅之至海關、改報子口、查各稅所每年比較七百念萬元、洋貨約居其半、亦有三百六十萬元可收、舍去各稅所之三百六十萬元、而查十四年分海關收入二千六百餘萬兩、內中約除土貨出口及進口稅十之三外、其洋貨進口稅僅有一千八百萬兩之譜、值百抽五、貨本當爲三萬六千萬兩、丁委原呈三分之二爲轉口貨、三分之一爲內地、此計之內地當爲一萬二千萬兩之貨本、照海關稅則補征、每年似有六百萬兩可收、但所爲內地者係總收補征局之一百萬兩、竊謂省政府財政欲裕反減、丁委之所以敢担任二百八十萬元之比較者、無非劃撥各稅所之洋貨認稅收入爲收入、果能於公有益、於商無擾、敢不仰體時艱、轉行勸導、無如適得其反、自應從長考慮云云、姚紫若謂此事與各業本身頗有關係、今洋貨補征局成立、明爲統一稅收、實際完納補征稅、通行祇限於本省、則各業勢必祇完子口稅之爲愈也、窒礙之處、不勝縷述、旋經各業代表討論結果、表決限一星期內、由各業各提窒礙理由、請兩商會彙案力爭而散、

收回滬廨之外部方針

收回上海會審公廨問題、昨據本埠某外交家接京訊、謂外部委員與英法美義日五國委員、每星期在外部開會議兩次、商議進行、外部方面對於該項問題、擬定下列三項方針、(一)滬公廨應交還中國、使團主張公廨仍回復民國元年以前狀況、不能容納、(二)法庭採用兩級制、(三)按照中外條約規定外人祇能觀審、不得陪審、望滬人一致主張、

姚公鶴論法權書

姚公鶴昨致南洋大學淩校長書云、呈上法權講習社章程二份、此事關係國權實則正當、外商亦有害無利、惟日本收回領事裁判權、延期至五年而後收效、我國適值改革期內、各國政府之刁難、與特種僑商若外國律師等之與虎謀皮、均在吾民意計之中、歐戰而後、國際連雞之局、業已打破、及五卅慘案發生、帝國主義者亦深悉利用此主義、無非爲便於經濟上之侵略、故我國民而確知抵制方法也、亦何所謂關稅會議、何所謂法權會議、我國有我國之主權、彼帝國主義者願以壓迫政策壓迫我中國、則不平等條約儘可聽之、我政府與我國民、自可擇平等條約國、與以平等之權利義務、就經濟現狀論、我國本爲「出超」國、諺所謂「窮大郎開口減否」、亦是保家良法」、弟此次擬辦法權講習社、除說明性質歷史及施行慣例外、其結論仍注意此點、倘荷登高一呼、宣傳所及、國家實利賴焉、

總商會反對協定保護稅

▲警告鄂當道

總商會昨致陳嘉謨杜錫鈞電云、武昌陳督辦杜省長財政廳長鑒、鄂省前與英美烟公司議訂保護稅、當以事關國家課稅主權、一經局部協定、必致牽動全國、經敝會電呈前軍民長官及財政廳力爭停議、並電武昌總商會就近協爭、嗣蒙蕭督電復關係課稅主權、決不輕易更張、財廳亦謂稍明利害、決不出此、案牘具在、可爲明鑒、頃悉該公司又議借款續辦、將成事實、聞之惶駭、關稅自主、甫經通過、內地課稅主權、又以協定重受束縛、自此箝口結舌、可不再言稅權、應請權衡大計、立予罷議、勿爲該公司所朦、不勝幸甚、佇候電示、上海總商會叩庚、

調解上海紗廠工潮

▲商總會推出代表

引翔港上海紗廠工潮前經全國學總會等六團體出任調停、未得結果、詳情已誌昨報、茲悉各路商總聯會以此事延不解決、工人廠主雙方均有損失、設有意外、關係地方治安、故於昨日開會、議決推派潘冬林前往調查眞相、並設法調停、俾早結果、茲錄該會復兩團體及致三代表函如下、

▲致兩團體函　商總聯會昨致上海總工會上海學聯會函云、逕復者、前准貴會公函、爲上海紗廠工潮、請爲討論調停辦法等因、據此、敝會當開會議決、推丁朝奎潘冬林張賢芳三君前往調查情形、及設法調停、相應函達即希查照爲荷、

▲致三代表函　又致潘冬林等三代表函云、敬啓者、准上海總工會上海學聯會等函稱、上海紗廠工潮、請爲討論調停方法等因、據此本會第五次常會開會、公推先生與丁朝奎張賢芳三君、代表本會、前往調查、及設法調解、相應函達、至希查照進行爲荷、

捲煙稅風潮之僵

▲捲烟業又將開會

華界南北市捲烟業自反對特稅實貼停市以來、已有三十七日、據昨日上海南北捲烟業聯合會方面消息、以解決毫無進步、各團體以該業堅持態度、均來函慰勉、該會擬定於本星期三下午二時邀請南北市各路商界聯合會及各團體代表開聯席會議、報告烟商之困苦請予援助、昨發通告云、逕啓者、敝會同業自受特稅實貼苛迫停市以來、業已月餘、損失雖不足惜、然相持至今、毫無辦法、洪承各團體來函勉、敝會同人殊深感佩、茲特定於本月十日卽星期三下午二時在勞合路敝會所邀請貴會推派代表蒞會、開聯席會議、以便報告通過、請主張公道、予以援助、如蒙不棄、伏乞早降、不勝企盼、此上各界聯合會公鑒、上海南北捲烟業聯合會謹啓、

火酒攙酒之化驗

▲星期六公開化驗

火酒混充飲料、爲害人身頗大、業已引起社會人士之注意、此次省令查禁、江蘇實業廳特派黃鳴龍孟心如兩委員會同南洋大學校化學教員、假該校公開化驗、以明究竟、惟此種化驗保有機化學、手續綦繁、非若金銀鋼鐵無機化學之易於化驗、在短時間所能竣事、昨日上午十時、實業廳所派之黃鳴龍孟心如兩委員、偕同交涉公署通商科科長黃鶴臯、閘北商會王彬彥代表王佑丞泰興燒酒公所陳峯九季邦棟由四川路泰發洋行總買辦梁蘧若陪同諸人、至新衙門後順發酒棧、提取酒精一大桶、計一百五十加倫、先由交涉署加封、送往南洋大學、定於星期六再行知照各機關公開化驗、茲將交涉署致各團體函錄下、敬啓者、前奉省令查禁火酒混充飲料一案、現奉江蘇省長令行江蘇實業廳長委派黃君鳴龍暨視察員孟君心如來滬、假南洋大學校會同化學教員、公開化驗、茲先由黃孟兩君與和商等訂於星期一(三月八日)上午十時、會同本署通商科長朱鶴臯赴四川路七十二號順發行棧內、任提某箱、以備訂期化驗、除函請和領派員前往視察外、相應函請台端查照、屆時前赴該棧眼同提取、由本署加封備驗、仍候化驗訂期再行知照參觀爲荷、

工部局董事將開特會

公共租界工部局董事新近改選所有當選新舊各董事業已就職、現定於本月二十六日午後四時、在江西路工部局會議室舉行第一次特別董事會議、詩論旅館酒席業糧食店等之執照問題、因前發執照、將於本月底滿期、

對日外交會兩代表

各路商總聯會昨開議董會、議決本屆出席對日外交市民大會代表、仍推郎志豪潘冬林、昨特致函通知矣、

參預費城賽會訊

虞洽卿昨接農部來電云、總商會虞會長鑒、查美國費城賽會一案、業經令派該會長爲本部駐滬賽會品管理處副處長、茲將美國費城展覽會會章譯本及中國人出品規則駐滬賽會管理處規則、先行抄寄一份、於本日交郵、餘俟印就卽發、並希剋日在滬成立管理處爲要、

租界退回截存槍支

淞滬戒嚴司令嚴春陽、以淞滬警察槍支、大半損失、特向孫總司令電商、將前浙江戰時租界取去槍支撥還應用、嗣當局令許交涉員、向義領事接洽、義領以茲事爲公使職權、許氏旋呈外交部與公使交涉、始允商借英領以華界與租界相連、且邇來盜案迭出、特於昨日上午將存槍一千七百六十八支彈帶一千餘套、送警廳交總務科查收、嚴廳長以近來綁匪、膽敢公然拒捕、並商借機關槍及子彈、聞租界當局已允予設法借予、

譚世臣帶煙土被查出

南京人譚世臣、昨日身藏鴉片烟土三包(計重一百二十兩)行經天潼路、被一千一百另八號華捕與一百六十七號西捕查見、當將攔獲搜出前項烟土、將譚帶入捕房、候稟請捕頭核辦、

肇勤路破獲鴉片機關

車務處西捕頭濱密台其等、前日在肇勤路七十七號及九十九號門牌屋內破獲私販鴉片烟土機關、當拘獲徐秋濤李榮尤桑泉高阿桂唐美倫等五名、連同烟土烟具帶入捕房、昨晨解送公堂經中西官逐一訊供屬實、判徐秋濤因迭犯販賣烟土案押西牢六月、李榮亦係過犯、着罰洋三百元或押三月、尤罰洋二百元或押二月、高與唐控案註銷、着卽開釋、

拒毒會消息

中華國民拒毒會最近消息兩則、茲特彙錄如下、

▲省教育會復函　該會訪聞本埠公販烟土、當卽購得證物、函請查禁、昨接江蘇省教育會復函云、敬復者、奉函土號林立、購得證物、屬盡力聲援等因、業經致函江蘇交涉公署、請交涉、查明封閉、並將刑事犯移交中國法庭懲辦、合先奉復、並頌公安、

▲赴京代表報告　該會總幹事鍾可託、幹事黃嘉惠、准常務委員議決、于月前動身赴京、宣傳拒毒、昨日該會接到鍾黃二君報告、略謂抵京後東奔西走、迄無暇晷、惟自下軍事緊張、變化莫測、人心皇然、殊非進行拒毒運動之時、下星期擬到張口、詳情再達、

葉鄭發表交部任內收支眞相（續）

▲支出項下　(一)支還外債本息銀元、二百十七萬四千一百六十一元一角四分、正金銀行借款本息銀元六十一萬九千七百五十元、南滿鐵道會社借款本息六十二萬六千六百二十元〇三角七分、中日實業公司債款本息三十九萬八千二百四十七元二角五分、大東大北公司借款本息二十四萬一千〇九十二元八角二分、比國營業公司債款利息二十八萬八千四百五十元〇七角、(二)支墊撥各路外債本息一千〇五十二萬〇一百五十八元八角、同成路墊款利息九十五萬元、甯湘路墊款利息、十三萬五千〇十一元九角五分、廣九路借款本息一百萬〇〇三千四百元、漢粵川路借款本息四百五十六萬五千二百五十三元四角九分、京漢路借款本息三百四十一萬九千〇七十二元一角二分、京漢路太　洋行車價二十萬元、津浦路借款本息二十三萬八千六百四十元、津浦漢粵川兩路應付英國城市銀行經理德發債票手續費八千七百八十一元二角四分、(三)支以借換券抵還各銀行借款本息五百八十六萬八千九百九十元、上款均係歷年積欠銀行號款時發行借換券十年還清、另有詳細說明、中國京行借款本息六十萬〇三千六百三十元、懋業銀行借款本息二百十萬〇四千九百二十元、中交等七銀行借款本息銀六十六萬三千五百七十元、中國津行借款本息五萬四千五百四十元、交通銀行漢行借款本息四十二萬四千八百元、聚興誠大中兩銀行借款本息十一萬五千三百八十元、匯業京行借款本息一百十五萬〇四百七十元、金城京行借款本息十萬〇三千五百元、上海廠絲乾繭交易所借款本息四十萬〇八千六百元、上海金業交易所借款本息、二十萬〇五千九百二十元、保商銀行透支款本息、一萬九千六百二十元、勸業京行借款本息一萬四千〇四十元、(四)支還各銀行借款本息二百九十五萬八千七百四十九元七角一分、中國京行借款本息、一萬六千四百二十一元〇七分、中交兩行借款本息、四十六萬三千七百七十六元、中交等七銀行借款本息十七萬三千五百七十三元一角七分、中國津行借款本息四千二百三十三元三角三分、交通津行透支款本息二十萬〇八千四百四十三元〇三分、交通漢行借款本息二十萬〇〇九元三角二分、聚興誠大中兩銀行借款本息十元〇二角六分、金城京行借款本息三十五萬〇五百三十四元九角一分、上海金業交易所借款本息、一萬五千〇八十元、上海廠絲乾繭交易所借款本息五十九元五角四分、勸業京行借款本息、一萬一千〇六十七元八角、華比銀行借款本息四十七萬五千元、農商京行借款本息、一萬一千三百九十九元八角一分、東三省官銀號借款本息五十一萬八千元、中交等四行借款本息、十一萬五千二百九十七元〇一分、還各銀行透支款本息四萬六千七百二十九元九角四分、(未完)

工商會聯席會記

昨晚七時半本埠工商聯合會邀集評幹兩部舉行聯席會、陳冠羣主席、王俠[illegible]提議謂自張郭戰事結束後、日本在滿洲勢力日見發展、近據報告、對於我國領土主權頗多佔取、衆議、(一)代電奉張請共保全國土主權、(二)電外交部交涉、(三)代電日本朝野上下請其顧全公理、實現中日間正眞親善之誠意、次討論陳[illegible]山提議關於奸商販米出洋增漲米價問題、致函水陸軍警及行政長官請其嚴厲查辦、再次楊陳糾葛案、僉以事涉司法、主不干涉、末討論義務夜校事宜而散、

陝西青年社開會紀

▲反對吳佩孚進兵河南

旅滬陝西人所組織之「陝西青年社」、昨日開第三次執行委員會、首由主席報告開會宗旨、次各部委員報告各部社務進行之情形、隨卽提議討論、其議決事項如下、(一)派代表參加(孫公週年紀念籌備會)、(二)電告全國人民一致起來紀念孫中山、(三)通電反對吳佩孚進兵河南、(四)函請各地組織分社、(五)孫公週年紀念日組織演講隊、(六)各部委員限兩星期內擬一各部社務進行計畫書、議畢散會、

[illegible]外[illegible]一切之特權國家，及願[illegible]中國主權，中國[illegible]將認爲最惠　國民黨政綱對外第二項

改良農村組織增進農人生活　民黨政綱對內政策第十一項

確定集會結社言論出版居住信仰之完全自由權　國民黨政綱對內政策第六項

西門破獲綁票窟之兇劇

▲冬青園路七號 ▲兩巡官均受傷 ▲救出肉票二名
▲綁匪開槍拒捕 ▲當場格斃三匪 ▲孫月山孔阿六

淞滬警察廳偵緝隊長章鍾秀、訪聞本城西門內匿有綁票匪穴一所、昨晨正擬派探高萬生王四福㬵英董啓山郁占和張芹李景春邱垂章等往拿、即據匯四捕房九十號西探達克里斯一百十九號華探尙武一百〇五號華探湯堅、帶同前在三馬路某處緝獲綁票嫌疑犯浦東人趙香山一名、因願充作眼線一併到廳聲請派令警探協拿、當由章隊長隊員趙幹生督察處長錢伯賢張南邨會同先至二區二分署、由署員牛雲舫巡官宋國瑞督同長警崔金亭等攜帶槍械、馳往老西門內冬青園路七號門牌石庫門內圍拿、先將前後門嚴飭各探警守衛、以杜匪徒逃逸、並由游巡二隊長鄒夢元率領巡長史春田等、亦均趕至協拿、詎料中西各探長警甫經入門、而內居之各綁票匪徒見有探警到來緝捕、開槍拒捕**共有綁匪四五人・猛力抗拒・擊傷游巡二隊長史春田之腿部・立時暈倒・**急送醫院調治・**又被擊傷一區二分所巡長崔金亭之右手・**傷勢尙輕・故由各官警還槍抵敵・**當傷格斃綁匪三名・**旋在死者手內及身畔搜出手槍各一支・子彈約計一百餘顆**・餘匪乃從屋頂逃逸・救出被綁肉票孫月山孔阿六二名・**立送二區二分署暫寄・一面由二區署長孟廣銘督同各探警分投搜捕羽黨、因據被架之孫等聲稱、尙有各匪女眷同居在內是以詳加嚴搜、旋在附近弄內查有綁匪混名大判官之四歲女孩一口、又大判官之姘婦魏周氏一口、又年輕傭婦一口、並將嫌疑之二房東黃趙氏及該氏之次女等計獲大小婦女五名、一併交由二區二分所暫押、一面諭令二十二舖地甲投報上海地方檢察廳請求蒞驗槍斃之綁匪三名、所有救出之孫孔肉票、經孟署長牛署員傳案訊據被綁之孫月山(名維捷)供稱、現年五十六歲、係江甯縣人、現居新閘梅白克路二百十二號充當怡和紗廠經理、已有二十九年、舊歷去年臘月念六日上午九點半時、正擬赴廠辦公、甫經出門登乘自備汽車時、即被綁匪三人將商人抱登該匪所雇之汽車上、當時商人尙有一墻同坐自備汽車內以致被匪槍傷身死、存亡均不知悉、惟商人被綁以來、終日被若輩嚴行看守、勒索贖費洋三十萬元、逼我寫信回家備款取贖、接洽地點、我未明悉、今奉救出、十分感激云云、又據汽車夫孔阿六供稱在遠東汽車公司、已有二年、去年臘月念六日上午八時許有一不知姓名者來行雇坐汽車一輛、囑令先至兆豐路塘山路附近接得一客、又令開至一品香接客一人、共計四人、然後駛往孫姓門口附近等候、迨至車抵梅白克路孫宅時、門外已有四五人在彼守候、後見孫姓出門、遂即擁登所駕之汽車內、開往牛淞園地方、將我同孫姓一併禁閉在此間等語、當以案關重大、暫先一併解廳請示核辦、再由牛署員等督警續緝羽黨、

又國聞社云、怡和洋行買辦去年臘底在山海關路被匪綁去、昨日業由探捕於西門南首冬青園路七號破獲匪窟、將票救出、當昨日上午十時餘、租界中西捕探會同城內警察、將匪屋包圍、匪衆驚覺逃竄、當被擊斃兩名、生擒數人、尙有匪三人由屋面逃入寶昌里第二十一號、現充席裕昌律師書記兼董家渡保衛團第四支隊文牘之黃翰香住宅、從該屋水門汀曬台竄入披屋、當由黃鳴警前往拘捕、當場又擊斃一名、生擒一名、其餘一匪匿於床下未被搜出、至下午四時許、黃之女眷向床下取物、忽然窺見、當急鳴捕、又被拘住、現已送廳、預備解入捕房歸案、

工業材料試驗所新會員

中國工程學會因創議工業材料試驗所、徵求永久會員二百人、鐵款二萬元、以購地基、最近一週間、又有青島膠濟鐵路工程師程孝剛、上海南市自來水公司總工程司徐思曾、上海中南機器建築公司總理陸成爻等加入永久會員、匯款前來、該款現存上海浙江興業銀行、

華僑教育會幹事會

華僑教育協會昨日下午開幹事會、黃介民主席、宣讀南洋特派員來函、及其他往來重要函牘、次由總務股正主任黃奠華報告舊金山華僑接洽事件、及英倫華僑教育情形、並會所事件與委員聯席會議決案、次議南洋特派員聲請事件、通過、又議組織華僑招待辦事處、又議組織華僑通訊社、推總務股副主任蔣愛眞庶務股正主任金熙章宣傳股副主任莫克明爲籌備員、又議籌備華僑教育雜誌社、其社章及雜誌內容、參照宣傳股正主任袁紹先編輯股副主任王淮君提案、推研究股正主任劉蕙宇等修正、又推黃奠華及施方白爲參與孫中山先生周年紀念及陵基奠基禮代表、並通過會員證式樣、散會已六時左右、

商總會挽留王彬彥

各路商界總聯合會昨爲挽留閘北保衛團團總王彬彥、特函上寶兩縣知事云、逕啓者、迭閱報載並各馬路分會來函、以閘北保衛團團總王彬彥君、聲稱辭職、請與挽留等因、爲之感慨扼腕、查閘北毗連租界、五方雜處、宵小尤易溷跡、而閘北警察、尙係十年前之定額、以近來馬路之開拓、人口之激增、警力有鞭長莫及之嘆、在所難免、自前年秋季本會創辦保衛團、經王君慘淡經營、始克成立、與警察共維秩序、地方賴以安甯、中經三次戰爭及上年五卅風潮、均能相安無事、則保衛團之成績昭著、亦已有目共睹、此次聲稱辭職、在王君個人誠所謂遂我初服、而爲閘北市民安全之計、則保衛團之存在、實不能一日無實者主持也、除另函(上海)(寶山)縣外特懇縣長樞衡獨運、免予王君辭職、以保地方之安甯、

消費合作社進行徵求

朱懋岑范子美等發起之上海消費合作社、自一日舉行徵求會以來、各隊員進行徵求、不遺餘力、昨日下午五時、假四川路青年會舉行徵求聯歡會、到各隊員二十餘人、推朱懋岑主席、致開會詞後、即由趙小姒報告已於一日之內徵得八十股、次由朱少屏王志莘演講合作之意義、及對於社會之貢獻、并鼓勵各隊員竭力進行、冀達完滿目的、至七時許始進茶點而散、

日僑因戀愛自殺

▲眷愛藝妓 ▲無力成婚

六日晚吳淞砲台灣海濱旅館、日僑男女二人、因戀愛自殺、日總領事得報後、即派上原巡查長偕同福民醫院頓宮寬醫生、前往出事地點檢驗屍首、幷視察一切、案情業已調查明白、死者爲東興洋行行員江崎錠治、現年二十八歲、原籍岐阜儀郡洞戶村市場二百五十五番、六年前、曾在乍浦路四五〇號、科亭東語妓院爲司賬、與藝妓秀次安藤(二四歲)相愛、此次因無力成婚、遂相約用保安剃刀切斷脈搏自殺、幸秀次流血較少、尙可救治、由頓宮寬醫生、送往福民醫院、行施急救手術、已無性命虞、半月後、即可復原、江崎之屍首、則已於昨晚舉行火葬、

兩件婚姻問題案

前日有鹽城人蕭順堂、扭婦人韓王氏及其女存子、至四區控稱民自幼聘定韓金鳳之女爲室、近議迎娶完姻、因韓索聘禮甚奢、以致延擱、茲悉伊女私與鄔四英姘識、新產一子、今向理論、韓已避匿、故將伊母女扭案、請爲究辦、當經劉署長質訊之下、判令蕭擇日迎娶、被告交保開釋、

周阿全崇明人、前日偕其妻盧氏至四區、控稱民之妻妹代生已嫁同鄉陳姓、因貧來滬習學女工、借住民家、扭常熟老嫗李陳氏浦東老嫗蔣王氏、與民妻同在絲廠剝繭子、被蔣李二嫗誘惑民妻、將其妹賣於城內某姓、計身價洋三百數十元、民妻得洋百元、託稱送妹回鄉、近有家鄉人來言其妹並未歸家、民再四向妻詰問、始知受二嫗之愚、案關串賣有夫之婦、除函知妻母來滬領女外、將該被告一併扭案請究、經劉署長研訊之下、兩被告供此事係住居卡德路之祝根林混名小娘舅者從中撮合、我等每人祇分得洋十元云云、奉判還押、派探至城內提代生及某姓到案再核、

兩婦人被汽車碾死

李阿金之妻馬氏、日前行經白克路被汽車夫陳長才開駛之四百三十八號汽車撞倒碾傷、由捕查見、將氏送往醫院醫治無效、前日傷重身死、由院咨照新閘捕房派探將尸體舁送驗尸所、昨午劉報請公共公廨邵襄讞會同英副領事蒞所檢驗之下、將尸夫李阿金尸子根發及被告汽車夫陳長才傳案質訊良久、官判候傷覈剖驗報告公堂再核、婦人高沙氏之女孩阿許前日午後四時半在麥根路行走、被五千四百十二號汽車撞倒碾傷、醫治無效斃命、經戈登路捕房將尸車入驗尸所、昨午劉報請邵襄讞會同英領章君蒞所驗明尸體、升座公位、着捕房將肇禍汽車夫章善林帶案訊供一過、諭候改期再核、

西溝港盜案獲破迅速

浦東西溝港、爲淞滬往來船只必由之水道、該處地廣人稀、入晚盜劫船戶之事、層出不窮、(六日)傍晚七時許、有崇明船戶陳子連偕妻朱氏裝載樹柴來滬販賣、駛經該港口附近、突來划船一艘、內有盜匪十餘人、蜂擁上船、假查烟土爲由、出示手槍、當被搜去金戒一只銀鐲二副銀練二根、暨銀洋銅元衣服等物值二百餘元之數、提贓呼嘯而去、當晚由陳駛報楊樹浦水巡捕房扈捕頭、立飭中西探捕分投緝捕贓盜經十六十七兩號華巡追獲划船夫周廣西丁紀才二名、並在划船內起出原贓單夾衣服三十餘件、帶回捕房研訊、翌日該捕房包探孫阿桂王海泉在高化橋聚興碼頭拿獲是案盜匪段得起(郎友生)一名、並偕往沈家灘慶福押店內吊出原贓衣服十餘件、是晚夜半又經該二探會同陸家嘴水巡捕房包探劉添裕帶同線人丁楊氏(即丁紀才之妻)至爛泥渡合德里九號續獲正盜施福才一名、併解押候訊究、

日官商歡迎春日艦員

前日(七日)下午六時、當地居留日本官商特組春日艦將校招待會、設宴歡迎新近抵滬之日本練習艦春日號之將校、於蓬路日本倶樂部、日官商蒞臨者、一百三十餘人、該艦將校赴會者約四十八人、由田島總領事代表致歡迎詞、艦長太田大佐答謝、一時觥籌交錯、賓主至爲愉快、至十時許散會、

七浦路破獲大賭窟

▲被拘者四十二人

匯司捕房包探侯阿寶與西探自道昨日在七浦路一百三十二號門牌內破獲賭窟、當拘獲頭家李阿三及賭客王阿四董阿二姚小康阿尹二王阿五龔在郎朱金妙邢富坤等四十二人、連同賭具一併帶入捕房、候稟請捕頭核辦、

上海銀行匯兌行市報告

上海銀行昨日國內匯兌行市報告云今日銀行匯市而津跌五錢・漢未動・洋匯京津漢均未動・濟南跌一元・青島跌二元・廈門漲五元・奉方跌二元・杭州跌五角・其餘無變化・茲將各埠實價列下・京公砝爲一千〇四十七兩五錢・津行化爲一千〇五十五兩五錢・漢洋例爲一千〇廿八兩・洋匯京爲一千〇〇八元・津爲一千〇〇七元・漢爲一千〇〇四元・濟南煙台各爲一千〇〇四元・青島爲一千〇〇八元・廈門爲一千〇十八元・奉天爲一千〇〇四元・杭州爲一千〇〇一元五角・蘇州南京鎭江各爲一千〇〇一元・

汪子程帶實彈手槍押西牢

江北人汪子程・因身懷實彈手槍・行經滬西麥特赫司脫路・被戈登路捕房三百廿四號華捕查見・當將汪拘解公堂訊押候下候在案・昨晨經公堂研究・據包探稟稱被告供認此項手槍・係友人方姓託其代賣等語・詰之汪供與包探所稟相同・惟據三百廿四號華捕投案訴稱・當向被告詢問時・被告擊手似有所爲・經我用力捉住其手・鳴由四百四十號華捕幫同擒獲・始得將手槍奪下・繼由四百四十號華捕上堂證明・當時情形・經關獻員核供商之英馬副領事・以被告身懷實彈手槍・顯有不法舉動・判汪子程押西牢二年半・期滿逐出租界・該捕等勇敢任事・應候函請警務長酌予獎勵・

串同舞弊各押三月

滬西膠州路順昌押店夥・忠直何軒甫串同舞弊・吞用匯洋・被店主查出報捕・派目毛伊文將陳何二人拘解公堂訊押・昨晨復訊・捕房傳同證人經中西官覆訊之下・以何軒甫舞弊之款已有保人賠償・着押三月・准予援例・陳忠直押西牢三月示儆・

文明書局之贈品

南京路文明書局・於陰歷正月二十五日起舉行圖書文具大贈品・每購五角或一元・均贈物券一角・不論書籍文具・均可兌換贈券兌物・再有贈券并將學校用品多種廉價發售・

趙璧城攔刧被捕解訊

匪徒江北人趙璧城・因於去年十一月六號糾同已經公堂懲辦之許小弟在七浦路持械搶刧行人邱景瑞・身穿馬夾一件・袋內有鈔票十元・小洋八角等逃逸・案發前日由華探長陸連奎包探尙武查獲將趙等拘入捕房・昨晨解送公共公堂經中西官訊供一過・判被告押候禮拜六解訊・

世界書局註冊已准

世界書局股分有限公司・因營業發達增加資本・委託徐永祚會計師爲註冊代理人・代辦增股註冊事件・向上海縣公署及農商部・呈請註冊・聞農部業已核准・於日前頒發部照・由省轉給該縣祗領一體保護矣・

▲誌謝　昨承商務印書館惠贈婦女雜誌第十二卷第一號・東方雜誌廿三卷第一號各一冊・中華書局惠贈小朋友第二〇五英文週報第三四八期一冊特此謝謝・

時評

可駭的綁匪格鬥案

［忍於］

近來綁票風之盛，爲各界所已知；但是像昨天西門冬青路的凶劇，竟至開槍拒捕，雙方格鬥，眞是駭人聽聞。

像這種事件，不但因綁票風之盛，而社會上稍有資產的人，有被綁之危險；且如昨天的在熱鬧場所，公然格鬥，槍彈無情，市民的生命，直有朝不保夕之憂了。

鹽業銀行廣告

本銀行股本一千萬元已收六百五十萬元公積金盈餘及滾存三百九十七萬四千九百餘元辦理存放匯兌各項

銀行業務總分行所在地列下

北京西河沿　天津法界八號路　漢口英界一碼頭
宜昌二馬路　濟南二馬路　沙市拖船埠
鄭州錢塘路　駐馬店　螺河
上海英界北京路　香港德輔道　南京下關惠民橋
揚州左衛街　杭州珠寶巷

其餘各省會商埠均有通匯機關並與金城中南大陸銀行合設準備庫及儲蓄會於上海天津漢口等處

上海分行電話號碼
中央　八一四三　八一四四　八一四五　八一四六　經理室及各辦事處均可通話

奉贈金

鈕扣三千副　鑽戒二千只

▲里發科學三用鏡千明鏡▲顯微鏡　愛克司光　每套競售一元
▲可藏可攜攜帶極便送紅綠電燈泡二個　活動電燈　自由調換每具競售一元
▲德國眞密蠟香烟咀　擲地不碎火燒不壞美麗異常每只一元
▲小學校幼稚園新家庭必需品　桌上風琴　每具五元減售二元四角送風琴譜一冊
▲人人要看個個稱奇　中國活動影戲機
▲內有中國著名影戲一百齣每套減售二元二號每套減售一元六角
▲德國包用十年金手表附金帶……每只十元減售四角
▲德國十二彩裸體愛情畫片……每打二元減售一元
▲德國六用自由剃刀附刀六把……每把減售八角
▲首先發明桌上彈附琴譜四冊……每具一元八角
▲德國放光影戲機附影戲片……百尺每套十元減售六元
▲德國十二彩裸體美人畫片……每打二元減售一元
▲德國削鐵如泥裁紙刀……每把二元減售一元
▲十四開美國包用自來水筆……每枝貨樣祇售一元
▲外埠函購郵費加一凡大減價期內購滿一元隨贈夾金鈕扣五粒或夾金西鑽戒或夾金紀念戒或紅藍寶石戒任擇一只多購類推外埠木箱裝寄毫不損壞郵票通用

上海海甯路金公所東門　中西百貨公司啓

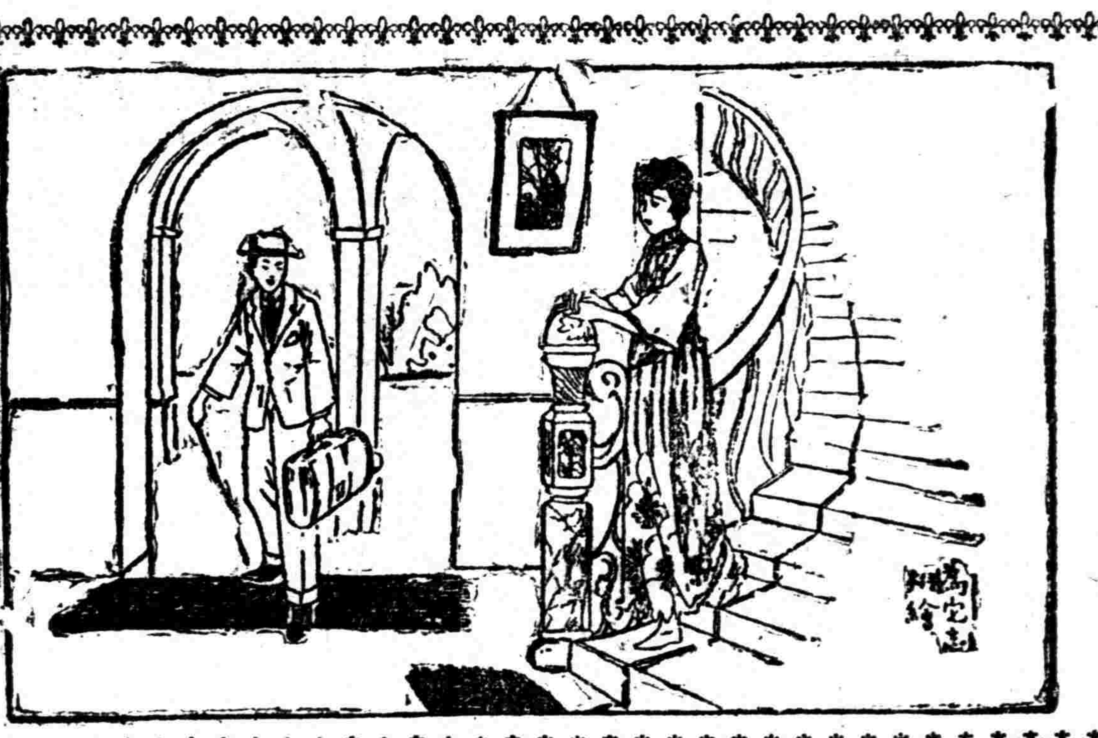

他的夫人說，「你是誰？」他很詫異的回道，「我出去不過才兩三个月，你就認不得我了嗎？」她說「我記得你從前面上很多雀斑和那些黑點，并且皮膚是很黑粗的，現在居然面如傅粉，說不出得的漂亮，前後判若兩人，怎教我敢認你呢？你究竟甚麽道理？請你告訴我，」他說「這沒有別的道理，就是我這幾個月用了廣生行出的雙妹老牌艷容霜呀，茉莉霜呀，用的天數并不多，牠却有這麽大的功効，居然能使你不認得我，奇呀！奇呀！」由此以後，他倆的愛情，是格外的進步了！（楚稿）

雙妹老牌艷容霜

價目大號二角半

雙妹老牌化粧品，暢行中外卅餘年，各省各埠，自設枝行，全國廣洋貨店，均有發售

廣生行有限公司啓

注意 十支庄 大號

紅金龍香烟

出世 大贈品 一月

本公司前出五十支罐裝紅金龍香烟極蒙愛國諸君熱烈之歡迎茲為便於諸君隨身攜帶起見特行添製十支盒裝紅金龍一種此烟品質超摹香醇無匹吸之可增精神上無限愉快持贈親友亦絕妙之禮物也

此烟分加大大號、兩種

中國南洋兄弟烟草公司謹啓

留存空盒可換左列贈品

空盒廿枚可換『春梅双艷』月份牌一幀
空盒卅枚可換『維摩仙女』美術中堂一軸
空盒卅五枚可換『淨因慧業』美術中堂一軸
限期一月期滿止贈愛國諸君幸勿交臂失之

上海河南路

廣東 趙同春堂

巡捕房對面

白濁遺精小兒急驚萬病萬應八寶散…萬應諸葛立止

白鳳丸	衛生丸	回春丹	時症丸	午時茶	痧氣丸	紅靈丹	臥龍丹	辟瘟丹	如意油	玉樹神油	行軍散	牙痛散
每一丸洋二丸	每二丸四丸	每盒一元	每丸一角	大瓶洋一角 小瓶洋五分	每盒洋六角	大瓶洋二角 中瓶洋一角五分	大瓶洋一角 中瓶洋五分	大瓶七角 中瓶五角	每塊洋八分	小瓶洋一角 中瓶洋五分	大瓶洋一角五分 小瓶五分	每瓶洋一角

原莊馮了性藥酒 批發便宜

廣東種德園

新年贈品

本園精製馳名婦科烏雞白鳳丸小兒回春丹海狗腎精片參茸衛生丸止咳半夏露如意油薄荷油等各種良藥蒙各界信用莫不樂到回春適當新年優待主顧起見凡惠顧本園自製藥品滿洋二元贈送曼陀精美仕女月份牌一張以酬諸君之雅意焉外埠函購寄費自理總發行所上海河南路老巡捕房對門種德園老藥局

種德園老藥局 總發行所上海河南路老巡捕房對門

白濁專家醫生

姚佐頓

白濁丸

諸君曾服諸般白濁丸不靈者不可不試
除根白濁丸 每瓶二元小瓶一元
各大藥房大公司均有出售
總發行所上海三馬路大舞台對面姚佐頓大藥房啓

浙江藝術專門學校招考插班生 男女

本校西洋畫科 高師科 初師科 均有餘額有志入學者速向城隍山阮公祠本校報名應試考試期限科目及程度納費等俱載本校章程及招生規程函索附郵票三分
校長沈定一啓

上海依巴德電器行贈品部啓

英租界五馬路十三號電話五百七十號

大洋六元

電汽馬達 電汽珠燈 電汽火爐 電汽熨斗 電汽枱燈

交際送禮 獨一無二 中西人士 要購速來 花式繁多 不及細載 價廉物美 毋失機會

大舞臺
正月廿五夜　接連演宋台朝歷史機關佈景新戲目　價注意　一元　八角　五角　三角

孫慶芬　李瑞亭　姚俊卿　劉蕙琴　趙韻聲　黃玉麟　李桂春（即小達子）　毛韻珂　賈璧雲　趙如泉　張桂芬　孫少堂　陳月梅

初次　念五本狸貓換太子　超演

天蟾舞臺
正月廿五夜戲　花樓一元　官廳一元　包廂八角　正廳四角　特等三角　三層二角

宋玉珊　孟鴻茂　楊奎猴　筱劉官　劉漢臣　常春恆　劉筱衡　安舒元　玉琴　雅秋　嘉麟　春珊　何　陳　彭
摩訶波闍　婆羅門　迦葉　利淨　主劉　飯王
今夜　二本　初演　釋迦牟尼佛八相成道　菩薩　早降

法界共舞台
正月廿五夜戲
王少卿　盧翠蘭　粉菊花　虹　林樹森　金少山　蓋叫天　惡　時慧寶　碧雲霞　李桂芳　趙松樵　金少山　新　棉
平貴別窰　橋會　法門寺　虎村　黃鶴樓　紡花

新舞台
廿五夜戲　價目　二等二角　頭等四角　月廳八角　花樓一元

連環戲　凌波仙子

丹桂第一台
廿五夜戲　逢禮拜六日三點准演日戲
夜戲價目　花樓一元　特別八角　優等元二　特等六角　一包廂　二元　優等八角　官廳五角　頭等五角　頭廳五角　上層包廂三角

張質彬　楊瑞亭　碧琴芳　張國斌　蒸瑞全　茹富蘭　馬連良　尚小雲（全部）　趙君玉（正眞）　朱素雲　李洪福
全部風波亭　新玉堂春

廣舞台新中華全班
新正月廿五日夜戲
配景艷情奇劇　風流都督　白玉堂　肖麗章
新編配景哀艷俠劇　血灑紅爐　白玉堂　肖麗章
價目照舊
全班落力拍演
全班拍演著名傑作
本班受粵安定船期即行解組返粵佈此
夜價　特等大洋二元　優等大洋一元　頭等大洋一元　二等小洋六角

消遣新法
諸君啊　大家終日辛苦了　公餘之暇　想些什麼消遣　舒暢身心　不過嫖和賭罷了　這都是勞神傷財的　還是白相遊戲場　海上遊戲場多了　欲求高尚優美的　不妨化上二角小洋請到

新新屋頂花園　因爲有許多優點
▲地方清潔　▲佈置幽雅　▲南北遊藝　▲搜羅盡有

詳細遊藝鐘點請閱　新新日報　劉恨我的編輯　每份只售銅元兩枚

神仙世界
▲遊戲場以遊藝爲命脈　神仙世界不惜金錢四面八方搜羅新藝術以饜遊客之望
▲遊戲場又以設備表示精神　神仙世界力能振作自爲風氣
▲大多數遊藝場遊藝則濫等充數設備則十年如一日又有新劇京戲各場另取看資不脫遊戲場陋習隨票送
▲物爲變相廣告場不啻自己承認其遊藝不足號召遊客乃出此減價招徠之末計
▲神仙世界原定設詩謎一十二處業本工部局核准今祇設一二處以資點綴
▲神仙世界遊藝上物色第一流人才
▲神仙世界設備上日新月異極力波譎雲詭之妙
▲神仙世界管理上女辦事員精心應接女茶待不強遊客泡茶不硬送手巾
▲神仙世界務使遊客得精神上之愉快十分滿意而後已
▲神仙世界門劵雖售小洋三角價額獨高但一進門自由出入各場無須再納分文

先施樂園　安樂大劇場
重金聘請京津著名文武藝員准正新廿五日夜戲

（廿五日）牛富　唐貴　麒麟秀　劉崑崙　景韻　陸琴　賈金春　應寶蓮　鄭君麟　劉春泉　芭蕉扇　蓮　豹　金　劉榮軒　龍虎
梅龍鎮　雅橋　胭脂虎　落馬湖

（廿五夜）牛富貴　唐秀虹　陸金龍　鄭君麟　麒麟豹　唐秀蓮　路凌雲　應寶蓮　景龍琴　劉崑崙　劉榮軒　賈春虎　王永亮　劉春泉
石秀探莊　霓關　二本狸貓換太子

永安公司天韻樓
鳳儀班全體文武藝員新排三國好戲
三搜臥龍岡
是劇情節曲折有唱有做且新加彩頭布景機關准由念二晚起逐晚開演
◎欲知本樓詳細游藝鐘點請閱天韻日報

新世界
門票小洋兩角　西菜每客一元

遊藝新譚（五）
◎巧飛火叉
李藝員進才擅飛叉演來圓活純熟如宜僚之弄丸上下前後或以手或以肘或以腹背或以足腿飛舞騰踔五花八門無不有焉而尤以火叉舞爲最精妙觀者莫不驚心眩目誠武術中之出色者也每日在北部自由廳演技日自三點二十分起夜自八點二十分起
◎詳細節目請看本世界報
（本欄逐日更換）

大世界
門票每位小洋二角
是第一遊藝場是公衆行樂地遊藝之多不可殫述各界公餘請臨遊覽

中央大戲院
六馬路亦舞台原址　電話中央五七一七
今日起正月廿五日止（祇演五天）
家庭社會影片
神州影片公司新出品
道義之交
汪煦昌編劇　丁子明主演
時間　日戲下午三點　夜戲七點　九點半
價目　（日戲）五角　六角　八角　（夜戲）六角　八角　一元

新愛倫影戲院（星記）
海甯路中
三月八號（星期一起）日夜開映連演五天
明星影片公司新出品
（任矜蘋先生導演）
二十餘明星大傑作
新人之家庭
價目　日　二角　三角　四角　夜　二角　四角　六角
時間　日　三時　夜　七時　九時一刻

虹口大影戲院
三月八號（星期一）起開映四天
滑稽大名劇　冬時（五大本）
外加　滑稽（四大本）
每晚七時一刻　九時一刻開映
價目　二角　三角

卡德大影戲院
三月八號（星期一）起連映三天
警世社會名劇　怨潮淹城記（七大本）
每晚七時九時　星期六日加演三時
（價目）二角　三角

維多利亞影戲院
四川路海甯路
三月八號（星期一）起開映
警世愛情名劇　改過自新（七大本）
每日五時半九時一刻　星期日加開映演一時一刻三時
價目　日　六角　四角　夜　一元　二角　六角

恩派亞影戲院
八仙橋霞飛路
三月八號（星期一）起開映
警人歷史言情名劇　前車可鑒（八大本）
七時一刻　九時一刻　開映二次
○價目○　八角　六角　四角　兒童　三角　二角

中國大影戲院
虹口中橋　大馬路
三月八號（星期一）起開映
拉萊西門北演第一滑稽名片　第一小丑（六大本）
每晚七點九點開映
價目　二角　三角

夏令配克大戲院
靜安寺路
三月五號（星期五）起開演
社會醒世言情劇　巴黎潮
每晚九時一刻　三時半　星期六日加演
價目　日　八角　六角　夜　一元　一元五角

中華大戲院
法租界　吉祥街
禮拜二（即廿五）夜起連演四日
全部十大幕　一串珍珠
看戲的利益　念五夜念六念七　附送南洋烟草公司（大聯珠）香烟一包　分文不取

共和影戲院
西門外方浜橋　星期三星期日皆換片
（預告）第九十集　第七八集　三　四
滑稽寶　今天日戲　四石怪　四本
今夜戲目　戰餘後生　奇運　四本　四本
價目　星期一開演七八鐘　樓上每位包廂大洋一元　特別加映每位大洋二角　普通樓廳每位大洋三角　正廳每位小洋二角　幼童減半收費

民國大戲院
院址　民國路中　新北門西首
上海影戲公司出品　中國最新第一良片
古井重波記（共六大本）
加映（最新）滑稽（二大本）
今天日夜開演祇映一天了
（預告）明日起准映（但二春主演）（棄兒）中國佳片二天
時間　第一次二點半　第二次七點　第三次九點半
價目　樓上小洋四角　樓下二角六

城南通俗影戲院
大東門南　小南門北
●中國影片●
小廠主
今天日夜開演
預告　念八日開演明星公司「小朋友」
價目　包廂每位大洋一元　優等正廳小洋四角　頭等正廳小洋二角　兒童減半收費
星期二四日換新片

中山大戲院
虹口四川路卡德橋中州子　電話北二五二三號
中國社會名片　孝女復仇
大中華百合公司出品
今天日夜開映
日夜一律　樓廳小洋四角　二角
正月　第一次三時　第二次七時　第三次九時

大廉價
郵一元▲影宋皇甫持正集皮紙一大冊四元▲官場尺牘四冊六角▲袁前編統自撰戊戌紀略影印一冊四角郵二角▲原版白紙四紀
▲津逮祕書二百冊白紙九十元郵二元六▲街南閣叢書六十冊白紙廿二元郵一元▲士禮居叢書四十大冊十八元郵一元
▲守山閣叢書百八十冊十八元郵二元六角▲四百川學海四十冊價洋十四元六十冊八元郵二角
▲經樓叢書四十八冊十六元郵四角▲式古堂書畫彙考二十冊價洋十元郵一元二角六元郵二角
▲拜經先生集百八十冊七十元郵二元▲古鏞鼎書圖考二十冊價十元郵一元二角
▲湖北山谷集補刊價六十元郵四角▲曹氏吉金圖二冊價八角郵一角
▲黃山經二冊六角郵一角▲欽定錄二冊一元郵費一角▲鮑經堂叢書百冊價三十大元二元
▲太白陰吳閣周易解二冊價六角郵一角▲澳帝內傳愼子翔鼓錄樂府雜錄四角石林燕庚集
▲曬書亭詞七大冊
▲京慶鄰錄二元郵二角
第七期舊書出版函索三分郵寄
上海四馬路同興里口博古齋書店啟

為配眼鏡者進一忠告
目力不足，目光衰弱，端賴眼鏡以補救之。顧眼鏡一項，門類不一，市上所售，滑頭者多，戴用以後，匪特不能救目力之不足，與夫目光之衰弱，反損壞之，其爲害之烈，將伊於胡底。本公司特設有年，聘請光學專家，悉心研究製造，所求是，使購買者滿意，故特爲配眼鏡者進一忠告，不眼鏡則已，且受害，公司華眼鏡致光受害，出各種眼鏡，務臻精美完善，配光之準確，式樣之新穎，貨實價廉，特爲配眼鏡者進一忠告，如得配眼鏡，請駕臨本公司謹啟
（本公司設上海大馬路口）

精益
總公司　上海南京路新世界東
分公司　北京　天津　廣東　南京　香港　濟南　漢口　揚州　長沙　杭州　奉天　哈爾濱　大連　澳門

科學眼鏡
凡目力不足與腦海中之思想一切事業上之進步及一身之健康均有莫大之關係故科學合光眼鏡即足以補助目力及增進人身健康之唯一良品本公司具此藝術驗目配光係美國光學專科畢業士主任用最新式驗目機器驗配之後定無細微缺憾請君須知驗配眼鏡最爲重要非可如購置別物之不妨任意也倘爲目光計者幸惠臨本公司必能得滿意效果也

新年春景好◎照相遂更好
照相館生意蒸蒸士女雲來但是美妙的照片要配上粵昌美術卡紙更加完美方可以滿足顧客愛美的性用特敬告照相界諸惠顧選購無任歡迎敝公司常備美術卡紙多種樣子函索即奉
上海粵昌國貨照相卡紙公司啟
七浦路念一號　電話北二二六八

著名果汁牛肉
本公司發明果汁牛肉　選質上料　製法精良　性富滋養　味美絕倫　因以果子原汁配製　尤易消化　故無論中西人士　都合胃口　洵爲旅行家居　送禮款客之妙品也　每罐洋三角八分　批發格外克己
上海棋盤街　冠生園公司啟
電話中央五二六〇　電話中六五三六
北市支店　合作商店　上海南京路望平街

統治內外各症小兒婦科專家

博愛醫學大學醫學士龍天寶啟
寓虬江路大影戲院直往太富里前五百五十號
（總經理上海河南路種德園藥局）

學生留學日本，有志者皆投身革命。張溥泉等發起國民報以鼓吹革命，內地風起雲湧。上海章太炎吳稚暉鄒容等亦創蘇報，革命之聲遍於全國。是時，先生嘗一至安南，識華商黃龍生等，其後欽廉河口諸役，資其助者頗多，既復作環球游，至日本，有廖仲愷夫婦黎仲實等來會，于是開第一次會於比京，開第二次會於柏林，開第三次會於巴黎，此爲革命同盟成立之始。乙巳之秋，開同盟會成立大會於日本之東京，定中華民國之名稱，以公布於國中，並命廖仲愷往天津，黎仲實往兩廣，喬宜齋往南京，南京武漢之新軍，因有趙伯先劉家運之接洽，多數歡迎，事爲張之洞偵悉，劉家運等殉之，同盟會既成立，一方發刊民報，鼓吹三民主義，一方入內地實行革命，乃有丙午萍醴之役，清廷懼甚，要求日政府逐先生，先生乃復至安南，分途猛進，乃有黃岡之役，惠州之役，欽廉之役，鎮南關之役，河口之役，敗後，先生至新加坡，作第三次環球遊，以國內事委黃克强胡漢民，已則爲之策畫籌款，廣州新軍之變，先生在美之三藩市，聞耗乃復東回，再折赴美洲，而同志之在港粵者，集全部之力以猛進，成三月九日之壯舉，以至於武昌革命之成功，武昌起義之夕，先生在美國哥羅拉多省之華典城得同志告捷電，乃起程回國，於中華民國元年元日就臨時大總統職於南京，清廷退位，讓大位於袁世凱，宋教仁被戕，袁氏叛形露，乃起討袁之師於蘇贛皖粵諸省，袁敗黎繼，違法解散國會，復起師護法，組織護法政府，南北議和，法統既絕，被舉爲非常總統，就職於廣州，陳炯明等叛變，暫離廣州，及陳等潰逃，乃復入粵就大元帥職，討賊救國，改組中國國民黨，發布宣言及黨綱，曹吳既倒，先生以爲和平統一可期，主張召集國民會議，並親赴北京，冀促其成，不圖國是未定，竟以病殞，嗚呼，此乃世界之不幸，中國民族之不幸，豈特一黨已哉，先生好讀書，於學無所不窺，雖在危急中，不廢卷册，而起憶融會超越常人，其經濟略見「孫文學說」「建國方略」「建國大綱」諸書，於中西學術之貫通，工商交通之計畫，皆非他人所能學語，至其演說辭累數十萬言，已先後流布國內外，國民黨之經訓，亦即救國之藥言也，先生享年六十，無遺產，有賢子女，國人尊之曰國父，示紀念弗諼焉。

對於中山先生週年紀念的哀忠

（乙銘）

中山先生是手創民國的人，這是人人所曉得的。中山先生是中國的大革命家，也是大政治家，這是人人所承認的。因此，中山先生的存沒，當然與中國國家前途有極大的關係，這又是不須細說的了。但是中山先生竟於中國內亂未息，國本未固的時候，棄中國以長逝了，竟逝世到一年之久了！在這一年的中間，究竟覺得有無若何關係，這又是我輩所不能不討論的極大問題。

有人說，『中山先生雖死，中山先生的主義未死，試看孫文學說的勢力，三民主義的價値，青年學生信仰了，勞動工人信仰了，勞動的農民也信仰了，軍閥如馮玉祥也信仰了，並且連趙恆惕也信仰了，這信仰的人的衆多，比中山先生在世的時候還要更盛，可見中山先生是同耶穌孔子一樣，他們生前不但其道不行，並且有人忌他，有人害他到了逝世之後，他的大道反而一天發揚一天，至于普及到全世界。這樣看來，只要主義永存，人的存亡，就沒大關係，那「人亡政息」的話，實在不是該

括我們懷有三民至寶之偉大的孫先生的了。孫先生不是中國人的人傑，他是念四紀中世界上的福星。他的學說一出，各弱小民族，皆要密惠於將來，何必區區要祝他的長生呢』

哀：這些話，未嘗沒理，但是我總覺得說這話的人不是孫先生的知己，或者他是一只眼睛，祇看見孫先生的一事，我却不能怪他。我說孫先生不是同耶穌孔子一樣的人，耶穌孔子的大道，雖然能受人信仰于生後，但是他們總祇負有教育人的性質，能有教育家的能力，沒有以身行道的能力的，所以後人奉他爲教主爲儒宗，在耶穌是未能戰勝當時的，在孔子也是未能得到自行其道的機會的，我想他們以未能得到自行其道的機會爲恨，就是得到機會，也不過是要有權力的諸侯王去請他，聘他相信他，才能用口告訴人家令人自行的，決不是具以自身去引導人家共行的，告訴人的人，他的能力祇限于知的方面，引導人的人的能力，是達到行的方面了。孫先生是倡言「知難行易」的人，我覺得他的爲人，是知行合一的，是知行力皆強的，是能站在民衆的前面，引導民衆共進的，不是空口說話，告訴人家的路逕教人自行的。

耶穌反對金錢與權勢，至今不能挽回西歐權利的學說。孔子崇尙王道，抗不過當時霸術的政治。而孫先生的學說滿天下，孫先生的毅力有始終，孫先生痛民族之不平等，民權之不伸張，民生之不堪其苦，於人民並未覺悟之時，就想以一手拯救衆生，並且不假借他人尺權寸柄，專以自身精神能力去指揮庸衆，驅篡英雄，在清末與習染已深向專制政體戰，與凜凜威風的帝國爪牙戰，在民國與有統系的帝制餘孽的武夫戰，與有勢的共和障礙的軍閥戰，與後有扶助的人類魔賊之帝國主義者的走狗戰，致引起一般帝國主義者的注意，其力量當然不是耶穌孔子所能比的。近來人民已大大的覺悟了，擾亂國家的武人軍閥的統係已經散失了，孫先生是始終不解的人，倘在這個時候孫先生仍舊健在，他現在的成功當怎樣，我國國家的局面又當怎樣，倘此後孫先生仍舊長久的健在，他以後的成功又當怎樣，我國的國家又怎樣，世界的弱小民族又怎樣，我想這是可以把孫先生的往事來推想而知的。不幸而孫先生竟逝世到一年之久了，側耳一聽，祇聽見一片三民主義的聲，眞象孫先生那樣一面說一面行的人，不知還有幾個？再睜眼看時，所謂政府，所謂官吏，所謂人民，看也看不得。說到這裏，就不能不嘆孫先生去世太早了！

去年今日之孫先生

孫中山先生腹脹加重

九日北京電　孫中山先生昨晚脈搏一百十六。而呼吸乃至四十四。今晨大體稍弱。腹水增漲。總計自出協和醫院以來。溫度不逾三十七五。惟脈搏呼吸度數。每日之內仍升降無定。往往相差十度以上。且脚腫雖消。而腹水仍漲。似較在醫院時雖未增劇。亦無大效。

九日北京電　克禮醫士今晨布告稱、孫中山體弱日甚、腹中水脹亦見增重、呼吸每分鐘二三十次、　路透社

誰說孫先生已死？

夏叔澄

滔滔的江河，朗朗的日月，我們俯視仰觀，都覺得無限的浩大，無窮的悠久，使我們的精神和肉體，整個的溶解涵煦於此之度大下！

中山先生，一生爲革命的心，致革命的力，却如日月之明，江河之大，無所不至，無物不包！他仁慈的意志；熱烈的情感；精毅的努力；偉大的人格；已深深的印入一班人的心中。每個人的心中，都鐫刻

于右任先生題 孫逸仙傳記出版

美國林百克原著　徐植仁譯　定價一元　特價七角　郵費九分　全書四百面　分九時期　卅五章　插圖卅五幅　附刊孫公年譜　自傳著作表　總發行所上海北四川路底狄思威路口九一九號三民公司　代售處　中華書局　商務書館　民智書局　外埠函購請寄本埠民智書局　南洋萬隆僑書報社

局泰東書局光華書局西門出版合作社　杭州民智書局　廣州民智書局　福建永定民智書局　長沙民治書局　南洋萬隆
至總發行所郵票九五折滿洋一元請寄匯票掛號另加五分●另有「孫公紀念週課本」每冊實售五分不日出版

革命導報　六七合刊　孫中山先生週年紀念特號

目錄　青年學生應該怎樣紀念孫先生（沈玄廬）　如何紀念孫先生（蕭明新）　從今而後（孫眞如）　總理死後的一年（周谷峰）　中國之革命運動及其背景（鄧元冲）　題辭　劉蘆隱　林祖涵　孫先生週年悼總理（王廷）　孫先生在哭（冰）　書報介紹　預告

本期比平常增加一倍約三十餘頁

代售處　上海民智書局　定報處及通訊處　上海馬浪路普慶里四十號上海孫文主義學會

孫中山先生週年紀念像出版預告

本公司去歲發行孫中山先生遺像未十月銷數竟達十餘萬張有奇國外如南洋島安南國內如河南廣州等處銷數尤巨可見元勳偉績無遠弗屆本公司爲普及欽仰先生者起見故于十五年元旦日起特別減價發售每百張只收成本洋九元以廣宣傳今本月十二日爲先生週年之期不可不有以紀念是不惜鉅資特請名畫家繪先生全身禮服一幀間袖色均印成金色輝煌莊嚴望之令人起敬上繪黨旗下刊事略左右訓言係先生生前親筆所書尤爲此圖生色五彩石印加裝邊如紀念先生者不可不購備一幀懸之座右美觀非常亟宜在特製之週年紀念日出版始發行定價每張二角批發每百張洋十二元外埠預定以郵局收信戳記爲準郵費外加逾期概照批發故此預告欲定從速　上海望平街元益印刷公司啓

少年飄泊者

蔣光赤先生著。這是少年飄泊者給一個不很相識卻很可敬的友人的一封近五萬字的很長很長的信，述他從前所經過的飄泊的歷史。在現在這種委靡不振的群衆中，讀此爲之興奮。定價三角

雪夜

汪敬熙君的小說集　他探刻的觀察人生行爲，忠實的描寫出來，不雜絲毫批評的態度。道令辰印，格式優美。定價二角五分

上海亞東圖書館發行

孫先生紀念週號

孫中山先生陵墓奠基禮專車時刻

十一日下午三時上海北站開（蘇州）下午二點五十九分到下午三點十九分開（無錫）下午四點念二分到下午四點三十分開（常州）下午五點十七分到下午五點念七分開（鎮江）下午七點十分到下午七點十八分開（南京）下午八點四十八分到　又各團體代表報名領證期已展限至十日上午十二時並乞注意　孫中山先生葬事籌備處啓

政法叢書　**中國國際商約論**　定價九角　郵費一分半　鄭斌編

本書分兩編第一編緒論泛論國際商約之概念 締結 內容 種類 期限 最惠國條款及關稅與通商條約之關係第二編本論分論貿易居住權 內河航行權 鐵路建築權 海關管理權 領事裁判權 最惠待遇權等自清初尼布楚條約起至最近之中俄協定止凡二百餘年來我國與各國所締之商約無不撮要敘述對於研究外交及留心國際貿易者此書均有絕好之參考價値

政法叢書

萬國聯盟　一元
聯邦政治　一元
近世大國家主義　一元二角
近世民主政治論　七角
憲法學原理　一元二角

商務印書館出版

紀念辭（二）

孫先生的道德，尤其照耀人間。孫先生所發明提倡的三民主義，固然是產生於遠大的眼光，好學的結果，尤其是卓然樹立了一個道德的基礎。「博愛」，「天下爲公」，是孫先生訓練黨員，指導民衆，實現主義的出發點。他爲甚麼要刻苦一生以利天下，就是「博愛」「天下爲公」。三民主義的骨幹是甚麼？就是「博愛」「天下爲公」，國民革命的陣地在那裏？就是「博愛」「天下爲公」。所以我們一方面要努力繼續孫先生的工作，一方面須承續孫先生崇高偉大的道德基礎。

孫先生所提倡的三民主義，在這一年裏，因黨員的努力，確已逐漸普及於民衆，黨員們若然能再繼續工作，要統一民衆的信仰，却也不難。但孫先生的道德，則已無待宣傳，爲民衆所一致景仰了。不了解三民主義的，現在還有，不景仰孫先生道德的，敢說一個都沒有了；這是甚麼原因，沒有別的，只因孫先生時時處處的表裏貫澈，躬親力行。

孫先生所躬親力行的，等於堯的則天無名，但日月星辰，也自有可指認瞻仰的：

孫先生愛黨員如慈母，訓黨員如嚴師。

孫先生眞是個只知有公不知有私的。

孫先生越是在艱難中，越奮厲安閒。

孫先生有容人的大量，有不苟容於人的道節。

孫先生不念舊惡，處處與人以自新的機會。

孫先生向前的精神，爲强矯者所悅服，懦怯者所駭愕。

孫先生無一語不從學問中來，却又無一語不近情易解。

孫先生的勤儉，爲世界並世所無。

孫先生創造了中華民國，却只有敝風雨的一廛。

孫先生能耐人所不能耐，爲人所不能爲，知人所不能知。

孫先生一生以和風甘雨的眞誠，立驚天動地的事業。

孫先生於青年，如保姆之於幼稚生。

孫先生不諱言失敗，不絕望成功。

孫先生對國家民族的利害，不肯放鬆一步；對自身的利害，全沒計較。

孫先生對人無隱言無隱情。

孫先生屢起討賊，却不忍輕易殺賊。

以上，不過就我們筆墨所寫得出來的，寫幾條出來罷了。總之，孫先生是具備中外歷史上聖賢義俠的一切美德，而又不囿於歷史舊徑的偉人。我們在這紀念刊中列舉出來，不只爲孫先生述平生，實在熱望同志同胞們，在孫先生的道德基礎上，各自勉爲善述先志的門人，各自砥礪革命的人格。

孫中山先生週年紀念 全上海市民追悼大會籌備處公佈

開會地點 西門公共體育場

時間 三月十二日午后一時

凡未加入團體請速報名如有輓聯祭文請送至環龍路四十四號本籌備處

孫中山先生週年紀念徵文

啓者三月十二日乃孫中山先生逝世週年辰敝處已發起開會紀念會場設於北京中央公園並擬於是日印送孫先生週年紀念特刊孫先生首創民國領導革命海內外賢達對於孫先生逝世後之一年中感想何如必有卓見爰特登報求教凡有紀念孫先生之鴻篇鉅作請於三月十二日以前寄交北京南長街南花園一號本籌辦處收爲荷 北京孫中山先生週年紀念籌辦處啓

南京孫中山先生一週紀念籌備處啓事

三月十二日爲前大總統孫公中山逝世紀念日適孫公紫金山陵寢奠基本處由南京各團體組設現假秀山公園籌備各種紀念事宜各界團體如有加入者請即向本處接洽爲幸

中華民國人人必備

每只大洋二元二分

德商禮和洋行發行

總經理上海南京路亨達利鐘表總行

分售處

[illegible]

函購每只另加寄費三角

了中山先生的肖像，他們行動靜止，都覺得有一種浩氣存在，這浩氣就是中山先生精神的結晶！

朋友們，不要徬徨了！中山先生，他正在領導我們，指揮我們，努力向他所做的工作做去！我們要依着他的主張，去打倒帝國主義，剷除賣國軍閥；實現三民主義；建設全民政治！——朋友們，火線就在前面，當仁不讓，趕緊前進啊！

滔滔的江河，朗朗的日月，我們國父中山先生，是俯臨萬方的，朋友們，不要喪氣，努力進行，向他所指示的工作做去！

本報發行孫先生紀念週號

中國國民黨總理孫中山先生棄世條已週年茲屆第一個紀念週本報定於本月八日起十四日止每日在覺悟原有地位發行紀念週號刊載一切關於追念孫先生及宣傳三民主義之作品各界人士如有以此項文字相贈者請於本月八號以前投寄本報編輯部其涉及內部瑣屑與爲篇幅所限無法登載者均當以原稿寄回謹此通告

參與孫先生陵墓奠基禮者鑒

中國國民黨總理孫中山先生陵墓奠基典禮定於本月十二日下午三時在南京紫金山墓地舉行本埠各黨部各團體代表赴甯參與典禮者請於本月八日以前至環龍路四十四號本籌備處接洽又外埠各黨部各團體代表之參與者亦請先期函知本籌備處或南京石板橋孫中山先生葬事籌備處南京事務所爲荷 孫中山先生葬事籌備處啓

倫理與唯物史觀

德國考茨基著 董亦湘先生譯

全書一冊 實價四角

倫理與唯物史觀一書，自出世以來，在討論關於唯物史觀的許多著作裏面，早已被稱爲世界名著之一，而專以唯物的歷史家的見地去敘述并說明倫理的發達及變遷的，尤當以此書爲第一部，原著者爲德國考茨基，是對於馬克思學說最有研究的一個有名的學者，譯者董亦湘對於唯物史觀也素來極有研究，末附約二萬言的譯者緒論，對於反對唯物論的誤解，加以詳密的解釋，而對於中國的玄學派唯心論者諸種錯雜離奇的思想，根據了唯物史觀的見解，給以一個綜合的批評，尤爲本書的特色，凡讀過科學與人生觀，及人生觀之戰等書者，更其不可不讀此書●

新文化書社發售 上海西門口萬生橋瑞秀里

孫先生事略

孫先生諱文，字逸仙，籍廣東香山，少肄業廣州之博濟醫學校，識豪士鄭弼臣，鄭與會黨有舊。先生之得以主義輸入草野豪俊間，率以屢起革命軍者，蓋自此始●在博濟學校一年，以香港地較自由，便於鼓吹，改入香港之英文醫學校，得同志漸衆，尤日夕與共者，爲陳少白，尤少紈，楊鶴齡，陸皓東諸人●及卒業，在澳門廣州託名行醫，開始作革命運動，繼與陸皓東遊京津武漢，窺清廷虛實，甲午戰後，人心奮厲，先生謂有機可乘，乃赴檀香山及美洲籌款，未幾上海同志宋躍如等函促先生歸謀襲廣州，事洩，陸皓東殉之，此則爲民國紀元前乙未九月九日也●既乃渡日本，令鄭士良還國布置，陳少白留日，已則赴檀香山，推廣中興會，復赴美洲，以民族主義指導洪門會館中人，衆皆翕然●由美抵英，爲使館誘捕，賴其師康德黎營救得出，遂留歐考察其政治風俗，探治道之眞，而唱三民主義●時以留歐華僑不多，復歸日本，與犬養毅宮崎寅藏等一見如舊，命史堅如入長江聯絡會黨，於是長江閩粵之會黨，合并於興中會，革命之聲勢益壯●庚子事起，命鄭弼臣入惠州謀發難，史堅如入廣州謀響應，已則由香港入內地主持之●事洩，爲港英吏所阻，折入台灣，一方令鄭即日起師，鄭師遂起，轉戰於龍岡淡水等處，有衆萬餘人，彈盡藥竭，功不果成，日本同志山田良政死焉，同時史堅如謀炸清兩廣總督德壽不成亦死，但事雖敗，民意漸傾向於革命矣●時各省留遺

孫先生手蹟

丹心俠骨

靜江二兄雅屬

孫文